

**SECRETARIA DE PLANEJAMENTO, ADMINISTRAÇÃO E FINANÇAS.
PREGÃO PRESENCIAL Nº. 92/2020
LICITAÇÃO EXCLUSIVA PARA ME'S, EPP'S E/OU MEI'S
PRIORIDADE DE CONTRATAÇÃO PARA ME'S E EPP'S LOCAIS E/OU REGIONAIS**

Interessado: Secretaria de Assistência Social.

O Município de Mercedes, pessoa jurídica de direito público interno, inscrito no CNPJ/MF sob nº. 95.719.373/0001-23, com sede administrativa na Rua Dr. Oswaldo Cruz, nº. 555, Centro, na Cidade de Mercedes, Estado do Paraná, por intermédio da Secretaria de Planejamento, Administração e Finanças, através do Pregoeiro e Equipe de Apoio, designada pela Portaria nº 366/2019, com a devida autorização expedida pela Sra. Cleci M. Rambo Loffi, Prefeita, exarada em 1º/10/2020, de conformidade com a Lei nº 8.666, de 21 de junho de 1993, suas alterações e demais legislação aplicável, torna público, para conhecimento dos interessados, que fará realizar, no dia **16/10/2020, às 14h00min**, na sala de licitações do Paço Municipal, localizada na sede administrativa retro mencionada, licitação na modalidade de Pregão, forma Presencial, tipo **“MENOR PREÇO”**, **critério de julgamento de menor preço por item**, *destinada exclusivamente a participação de microempresas e empresas de pequeno porte*, para a aquisição de móveis planejados, em MDF, para aprimoramento dos serviços inerentes à Secretaria de Assistência Social, do Município de Mercedes, conforme especificações técnicas constantes deste Edital e Anexos.

A presente licitação é destinada exclusivamente à participação de microempresas e empresas de pequeno porte, nos termos do art. 48, I, da Lei Complementar n.º 123, de 14 de dezembro de 2006, e art. 37 da Lei Complementar Municipal n.º 012, de 29 de outubro de 2009.

As microempresas e empresas de pequeno porte sediadas local ou regionalmente gozam de prioridade de contratação, nos termos do § 3º do art. 48 da Lei Complementar n.º 123, de 14 de dezembro de 2006, e do art. 50-A da Lei Complementar Municipal n.º 012, de 29 de outubro de 2009, benefício que se estabelece em face das peculiaridades locais e regionais, com vistas a promoção do desenvolvimento econômico e social no âmbito municipal e regional.

Para fins de estabelecimento da prioridade de contratação, entende-se como região a Microrregião de Toledo, assim definida pelo Instituto Brasileiro de Geografia e Estatística (Decreto Municipal n.º 162, de 04 de dezembro de 2015).

Adota-se a forma presencial em face da constatação de que os potenciais fornecedores (que são diversos) situam-se local e regionalmente, não havendo restrição de locomoção, bem como, risco de grande aglomeração de pessoas.

É admitido o envio de propostas e documentação pelo correio, correndo por conta e risco do licitante a chegada da correspondência no prazo para abertura e julgamento de propostas.

1 - DA AQUISIÇÃO DO EDITAL E SEUS ANEXOS

Pregão Presencial nº 92/2020

1.1 O presente Edital e seus anexos encontram-se à disposição, para consulta de qualquer interessado, na sede administrativa do Município de Mercedes, junto à Secretaria de Planejamento, Administração e Finanças, durante o período de publicação, de segunda a sexta-feira, das 8:00h às 17:30h.

1.2 Os interessados em adquirir fotocópia deste Edital e seus anexos, poderão fazê-lo mediante recolhimento da importância de R\$ 7,50 (sete reais e cinquenta centavos), junto a Tesouraria do Município de Mercedes, sendo gratuito o seu fornecimento por correio eletrônico ou por gravação em mídia removível disponibilizada pelo interessado, desde que, por este solicitado.

1.2.1 Alternativamente, a critério dos interessados, o Edital poderá ser obtido, gratuitamente, através da página oficial do Município de Mercedes na internet, no endereço eletrônico www.mercedes.pr.gov.br/licitacoes.php

1.2.2 As empresas e/ou representantes que tiverem interesse em participar do certame obrigam-se a acompanhar as publicações referentes ao processo no endereço eletrônico www.mercedes.pr.gov.br/licitacoes.php, bem como as publicações no Diário Oficial Eletrônico do Município de Mercedes, no endereço eletrônico www.mercedes.pr.gov.br, “*Diário Oficial*” ou www.publicacoesmunicipais.com.br/eatos/#mercedes.

2 - DO RECEBIMENTO E INÍCIO DA ABERTURA DOS ENVELOPES

2.1 A Sessão Pública do Pregão realizar-se-á no dia **16/10/2020, às 14h00min**, na Sala de Licitações do Paço Municipal.

2.1.1 Não havendo expediente na data supra, ocorrerá a sessão no primeiro dia útil subsequente em que houver atendimento no Paço Municipal, no mesmo local e horário originalmente fixados.

2.2 A recepção dos envelopes contendo as Propostas de Preços e a Documentação de Habilitação se dará no local e horário estabelecidos no subitem 2.1 deste Edital, não sendo admitido atraso, mesmo involuntário, considerando-se como horário de entrega o constante do protocolo próprio.

2.3 A Sessão Pública de abertura e julgamento de propostas se desenvolverá com a observância e ordem dos seguintes procedimentos:

2.3.1 Credenciamento dos interessados, de seus representantes legais ou delegados;

2.3.2 Recebimento da Declaração de Cumprimento das Exigências contidas no Edital, **que deverá ser apresentada em separado, fora de qualquer envelope;**

2.3.3 Recebimento dos Envelopes contendo as Propostas de Preços e a Documentação de Habilitação dos licitantes;

2.3.4 Análise das Propostas de Preços constante dos envelopes para fins de

classificação dos licitantes para a etapa de apresentação de lances verbais;

2.3.5 Realização da etapa de apresentação de lances verbais;

2.3.6 Classificação das Propostas de Preços;

2.3.7 Avaliação da Documentação de Habilitação do(s) licitante(s) que tiver(em) apresentado a(s) melhores proposta(s);

2.3.8 Recebimento de eventual(is) recurso(s); e

2.3.9 Adjudicação do objeto da licitação ao licitante vencedor, no caso de inexistirem recurso(s).

2.3.9.1 Na hipótese da existência de recurso, após o seu julgamento, a adjudicação será realizada pela Prefeita.

3 - DA FUNDAMENTAÇÃO LEGAL

3.1 A presente licitação reger-se-á, fundamentalmente, pelos comandos legais seguintes:

3.1.1 Lei Federal nº. 8.666, de 21 de junho de 1993, e suas alterações posteriores;

3.1.2 Lei Federal nº. 10.520, de 17 de julho de 2002;

3.1.3 Lei Complementar nº. 123/2006, de 14 de dezembro de 2006 e suas alterações;

3.1.4 Lei Complementar Municipal n.º 012, de 29 de outubro de 2009;

3.1.5 Decreto Municipal nº. 023, de 27 de março de 2007;

3.1.6 Decreto Municipal nº 162/2015, de 04 de dezembro de 2015;

3.1.7 Demais disposições contidas neste Edital e em seus Anexos.

4 – DOS DOCUMENTOS INTEGRANTES

4.1 Integram o presente Edital, como partes indissociáveis, os seguintes anexos:

4.1.1 Anexo I – Memorial Descritivo;

4.1.2 Anexo II - Declaração de Cumprimento dos Requisitos de Habilitação;

4.1.3 Anexo III – Termo de Credenciamento;

4.1.4 Anexo IV - Modelo de Proposta de Preços;

4.1.5 Anexo V – Modelo de Declaração de Atendimento ao Disposto no Artigo 7º, Inciso XXXIII, da Constituição Federal;

4.1.6 Anexo VI – Modelo de Declaração de Inexistência de Impedimento de Licitar ou Contratar com a Administração;

4.1.7 Anexo VII – Modelo de Declaração de Dispensa de Visita Técnica;

4.1.8 Anexo VIII - Minuta do Contrato de Fornecimento.

4.1.9 Anexo IX – *Layout do objeto (também disponível em arquivo digital)*

5 - DO OBJETO E PREÇO MÁXIMO

5.1 A presente licitação tem por objeto a aquisição de móveis planejados, em MDF, para aprimoramento dos serviços inerentes à Secretaria de Assistência Social, do Município de Mercedes, conforme especificações técnicas mínimas constantes do Anexo I – Memorial Descritivo.

5.2 O preço máximo total do objeto do presente certame é de R\$ 21.440,75 (vinte e um mil, quatrocentos e quarenta reais e setenta e cinco centavos), conforme disposto no Anexo I – Memorial Descritivo, do presente Edital, onde se verificam os valores máximos unitário e total por item, conforme o julgamento do presente procedimento.

6 - DA DOTAÇÃO ORÇAMENTÁRIA

6.1 As despesas decorrentes da presente licitação correrão por conta da dotação orçamentária:

02.012.08.244.0013.1024 – Ampliação e Modernização da Política de Assistência Social.

Elemento de Despesa: 44905242

Fonte de Recurso: 505, 9001, 20937

7 - DAS CONDIÇÕES DE PARTICIPAÇÃO

7.1 Poderão participar desta licitação os interessados que:

7.1.1 Desempenhem atividade pertinente e compatível com o objeto deste Pregão;

7.1.2 Atendam os requisitos de classificação das propostas exigidos neste Edital;

7.1.3 Comproven possuir os documentos de habilitação requeridos; e

7.1.4 Ostentem a condição de microempresa ou empresa de pequeno porte (art. 48, I, da Lei Complementar n.º 123, de 14 de dezembro de 2006, e art. 37 da Lei Complementar Municipal n.º 012, de 29 de outubro de 2009).

7.2 É vedada a participação de:

7.2.1 Consórcios de empresas, qualquer que seja sua forma de constituição;

7.2.2 Empresas declaradas inidôneas para licitar ou contratar com qualquer órgão ou entidade da Administração Pública Direta ou Indireta, federal, estadual ou municipal;

7.2.3 Empresas impedidas de licitar ou contratar com o Município de Mercedes;

7.2.4 Empresas com falência decretada, concordatárias ou em recuperação (observada a decisão proferida no AREsp 309867/ES); e

7.2.5 Servidor, dirigente do órgão ou responsável pela licitação, que tenha participação direta ou indireta como licitante. Considera-se participação indireta, a existência de qualquer vínculo de natureza técnica, comercial, econômica, financeira ou trabalhista.

8 – DA PARTICIPAÇÃO DE MICROEMPRESA E EMPRESA DE PEQUENO PORTE

8.1 A presente licitação é destinada exclusivamente à participação de microempresas, empresas de pequeno porte e microempreendedores individuais, nos termos do art. 48, I, da Lei Complementar n.º 123, de 14 de dezembro de 2006, e art. 37 da Lei Complementar Municipal n.º 012, de 29 de outubro de 2009.

8.1.1 As microempresas e empresas de pequeno porte sediadas local ou regionalmente gozam de prioridade de contratação, nos termos do § 3º do art. 48 da Lei Complementar n.º 123, de 14 de dezembro de 2006, e do art. 50-A da Lei Complementar Municipal n.º 012, de 29 de outubro de 2009, benefício que se estabelece em face das peculiaridades locais e regionais, com vistas a promoção do desenvolvimento econômico e social no âmbito municipal e regional.

8.1.2 Para fins de estabelecimento da prioridade de contratação, entende-se como região a Microrregião de Toledo, assim definida pelo Instituto Brasileiro de Geografia e Estatística (Decreto Municipal n.º 162, de 04 de dezembro de 2015).

8.2 Para participação no presente certame e gozo dos benefícios da Lei Complementar n.º 123/2006 e suas alterações, deverão as microempresas, empresas de pequeno porte e microempreendedores individuais apresentar Certidão Simplificada da Junta Comercial, atestando o enquadramento, com data de expedição de no máximo 90 (noventa) dias da data de abertura da licitação (apartada do contrato social) ou cláusula equivalente, constante do Documento Constitutivo ou Alterador, em qualquer das hipóteses, com o respectivo arquivamento/averbação na Junta Comercial ou Registro Competente, ou o Certificado da Condição de Microempreendedor Individual.

8.2.1 A comprovação da condição de microempresa, empresa de pequeno porte ou microempreendedor individual deverá ser feita anteriormente à apresentação das propostas comerciais, na fase de credenciamento, devendo a licitante realizar a entrega do documento comprobatório (em original ou cópia autenticada) fora de qualquer

envelope, diretamente ao Pregoeiro.

8.3 A comprovação da regularidade fiscal e trabalhista da microempresa, empresa de pequeno porte ou microempreendedor individual, somente será exigida para efeito de assinatura do contrato, observado o seguinte:

a) Havendo alguma restrição na comprovação da regularidade fiscal e trabalhista, será assegurado à Licitante o prazo de 05 (cinco) dias úteis, cujo termo inicial corresponderá ao momento em que for declarado vencedor do certame, prorrogáveis por igual período, a critério da Administração Pública, para a regularização da documentação, pagamento ou parcelamento do débito, e emissão de eventuais certidões negativas e positivas com efeito de certidão negativa;

b) A não regularização da documentação, no prazo previsto na alínea anterior, implicará decadência do direito a contratação, sem prejuízo das sanções previstas no art. 87 da Lei nº. 8.666, de 21 de junho de 1993, sendo facultado à Administração convocar os licitantes remanescentes, na ordem de classificação, para a assinatura do contrato, ou revogar a licitação.

9 - DA FORMA DE APRESENTAÇÃO DA DECLARAÇÃO DE CUMPRIMENTO DOS REQUISITOS DE HABILITAÇÃO

9.1 O licitante deverá apresentar, fora dos envelopes 1 (Proposta de Preços) e 2 (Documentos de Habilitação), Declaração de pleno atendimento aos requisitos de habilitação, de acordo com modelo constante no Anexo II deste Edital, devendo ser confeccionado em papel timbrado do licitante, assinado por seu representante legal.

10 – DA FORMA DE APRESENTAÇÃO DO ENVELOPE N.º 1 (PROPOSTA DE PREÇOS) E SEU CONTEÚDO

10.1A Proposta de Preços deverá ser apresentada separadamente dos documentos de habilitação, em envelope lacrado (Envelope n.º 1), contendo os seguintes dizeres na parte externa:

ENVELOPE N.º 1 (PROPOSTA DE PREÇOS)

MUNICÍPIO DE MERCEDES

ESTADO DO PARANÁ

(NOME COMPLETO DO PROPONENTE)

ENDEREÇO:

CNPJ:

PREGÃO PRESENCIAL N.º xx/2020

DATA DE ABERTURA: xx/xx/2020

HORÁRIO: xx:00h

10.2 A Proposta de Preços, a ser apresentada em conformidade com o modelo constante no Anexo IV deste Edital, deverá:

10.2.1 Ser elaborada em papel timbrado da empresa e redigida com clareza, em língua

portuguesa, salvo quanto às expressões técnicas de uso corrente, não contendo rasuras, emendas, borrões ou entrelinhas, que dificultem sua análise;

10.2.2 Conter razão social, endereço, CNPJ e inscrição estadual (ou municipal, se for o caso) do licitante, assim como, endereço completo, telefone ou fax, e endereço eletrônico, se houver, para contato;

10.2.3 Conter identificação do número do Pregão;

10.2.4 Ser datada e assinada pelo representante legal do licitante ou pelo procurador, na sua última página, e rubricada nas demais;

10.2.5 Conter descrição completa, detalhada e precisa do objeto da licitação, bem como indicar o fabricante e/ou marca dos mesmos, em conformidade com as especificações contidas neste Edital e seus Anexos, principalmente aquelas constantes do Anexo I – Memorial Descritivo.

10.2.6 Conter valor unitário e total do item ao qual se refere a proposta, conforme o objeto deste Edital;

10.2.7 Conter indicação do valor em moeda nacional, com no máximo 02 (duas) casas decimais;

10.2.8 Conter data, assinatura e nome completo do representante legal da empresa;

10.2.9 Conter indicação do prazo de validade das propostas de preços apresentadas, inclusive na etapa de lances verbais do Pregão, que será de, no mínimo, 30 (trinta) dias, a contar da data da sessão pública do Pregão;

10.2.10 Indicar o e-mail da licitante, para o qual serão remetidas as ordens de compra e demais comunicações relativas a futura e eventual execução contratual, o qual será tido por e-mail oficial, reputando-se recebidas todas as comunicações remetidas para o mesmo.

10.3 No preço deverão estar incluídos, além do lucro, todas as despesas e custos como frete, seguro, tributos de qualquer natureza e todas as demais despesas, diretas ou indiretas, relacionadas com o fornecimento do objeto da presente licitação.

10.4 A apresentação da Proposta de Preços pelo licitante implica na aceitação:

10.4.1 Do prazo de pagamento, de acordo com o subitem 25.3;

10.4.2 Das demais condições estabelecidas neste Edital e em seus Anexos.

11 - DA FORMA DE APRESENTAÇÃO DO ENVELOPE N.º 2 (DOCUMENTOS DE

HABILITAÇÃO) E SEU CONTEÚDO

11.1 Os documentos de habilitação deverão ser apresentados separadamente da Proposta de Preços, em envelope lacrado (Envelope n.º 2), contendo os seguintes dizeres na parte externa:

ENVELOPE N.º 2 (HABILITAÇÃO)
MUNICÍPIO DE MERCEDES
ESTADO DO PARANÁ
(NOME COMPLETO DO PROPONENTE)
ENDEREÇO:
CNPJ:
PREGÃO PRESENCIAL N.º xx/2020
DATA DE ABERTURA: xx/xx/2020
HORÁRIO: xx:00h

11.2 Os documentos necessários à habilitação deverão ser apresentados em original, cópia autenticada por tabelião de notas, ou cópia acompanhada do original para autenticação pelo Pregoeiro ou por membro da Equipe de Apoio.

11.3 Os documentos deverão ser entregues, preferencialmente, na sequência indicada nos itens abaixo, a fim de permitir celeridade na sua conferência e no seu exame.

11.4 A **Habilitação Jurídica** será demonstrada pela apresentação dos seguintes documentos:

11.4.1 Registro comercial (Requerimento de Empresário), no caso de empresa individual, ou Certificado da Condição de Microempreendedor Individual, no caso de MEI;

11.4.2 Ato constitutivo, Estatuto ou Contrato Social e todas as alterações, no caso de sociedade empresária limitada, ou Estatuto, no caso de sociedade por ações, acompanhado de documento de eleição de seus administradores;

11.4.2.1 Preferencialmente, em substituição às alterações contratuais, a licitante apresentará o Contrato Social consolidado e alterações posteriores.

11.4.3 Inscrição do ato constitutivo, no caso de sociedades civis, acompanhada de prova de diretoria em exercício;

11.4.4 Decreto de autorização, em se tratando de empresa ou sociedade estrangeira em funcionamento no País, e ato de registro ou autorização para funcionamento expedido pelo órgão competente, quando a atividade assim o exigir.

11.5 A **Regularidade Fiscal e Trabalhista** será demonstrada pela apresentação dos seguintes documentos:

11.5.1 Prova de inscrição no Cadastro Nacional de Pessoas Jurídicas do Ministério da

Fazenda (CNPJ);

11.5.2 Prova de inscrição no Cadastro de Contribuinte Estadual, relativo ao domicílio ou sede da proponente, pertinente ao ramo de atividade e compatível com o objeto da presente Licitação ou, se for o caso, Certidão Narrativa de Inexistência de Inscrição de nome Empresarial ou CNPJ no Cadastro de Contribuintes do ICMS;

11.5.3 Prova de regularidade para com a Fazenda Federal e Seguridade Social, mediante apresentação de Certidão Negativa de Débitos Relativos aos Tributos Federais e à Dívida Ativa da União, nos termos da Portaria Conjunta RFB/PGFN nº 1.751, de 02/10/2014;

11.5.4 Prova de Regularidade perante o Fundo de Garantia por Tempo de Serviço – FGTS (CRF), emitida pela Caixa Econômica Federal;

11.5.5 Prova de Regularidade para com a Fazenda Estadual, emitida pela Secretaria de Estado da Fazenda – SEFA;

11.5.6 Prova de Regularidade para com a Fazenda Municipal (Certidão quanto a Tributos Municipais), do domicílio ou sede da licitante;

11.5.7 Prova de Inexistência de Débitos Trabalhistas, mediante apresentação de CNDT (Certidão Negativa de Débitos Trabalhistas), emitida pelo TST (Tribunal Superior do Trabalho).

Obs 1: A Certidão Positiva com efeitos de Negativa, expedida por qualquer órgão da Administração Pública direta ou indireta, exigível para este Pregão, constitui documento hábil para a comprovação da regularidade fiscal da licitante.

Obs 2: Para efeito de verificação da validade das certidões de regularidade fiscal, se outro prazo não constar da lei ou dos próprios documentos, serão consideradas válidas aquelas emitidas no período de 90 (noventa) dias que antecedem a data da sessão do Pregão.

11.6 - Para fins de comprovação da **Qualificação Técnica**, exigir-se-á a apresentação dos seguintes documentos:

11.6.1 - Atestado de visita, *expedido pelo licitador*, ou declaração formal de dispensa (Anexo VII). É recomendado à proponente, quando da visita ao local de instalação do objeto, que obtenha por sua exclusiva responsabilidade toda a informação necessária para o preparo de sua proposta. Todos os custos associados com a visita ao local da instalação do objeto serão arcados integralmente pela própria proponente. *A visita deverá ser previamente agendada junto à Secretaria de Assistência Social do Município, através do telefone (45) 3256-8032, devendo ser efetuada de segunda à sexta-feira das 8:00 às 12:00 e das 13:30 às 17:30, até o dia 15 (quinze) de outubro de 2020;*

11.7 - Outros documentos a serem apresentados:

11.7.1 Declaração do cumprimento do disposto no inciso XXXIII, art. 7º, da Constituição Federal, conforme modelo do Anexo V deste Edital.

11.7.2 Declaração de inexistência de impedimento legal para licitar ou contratar com a Administração, conforme modelo do Anexo VI deste Edital.

Obs: Os documentos necessários à habilitação do proponente poderão ser apresentados em original, por qualquer processo de cópia autenticada por cartório competente, por Pregoeiro ou por membro da Equipe de Apoio, mediante conferência da cópia com o original ou publicação em órgão de imprensa oficial.

12 - DOS REQUERIMENTOS DE ESCLARECIMENTOS EM RELAÇÃO AO EDITAL

12.1 É facultada a qualquer interessado a apresentação de requerimento de esclarecimentos sobre este ato convocatório e seus Anexos, desde que protocolado em prazo não inferior a 02 (dois) dias úteis anteriores à data fixada para recebimento das propostas.

12.2 O requerimento pode envolver, inclusive, a solicitação de cópias da legislação disciplinadora do procedimento, mediante pagamento da taxa de R\$ 7,50 (sete reais e cinquenta centavos), em quantidade bastante para cobertura do custo da reprodução gráfica.

12.3 O requerimento, dirigido à autoridade subscritora do Edital, deverá ser devidamente protocolado no setor de Protocolos da Prefeitura do Município de Mercedes, durante o horário normal de expediente, das 08:00h às 12:00h e das 13:30h às 17:30h.

12.4 Alternativamente poderá o requerimento ser enviado para o e-mail compras@mercedes.pr.gov.br correndo por conta do interessado o risco de seu efetivo recebimento pelo destinatário em tempo hábil.

12.5 Os esclarecimentos deverão ser prestados pela autoridade subscritora do Edital, no prazo de 01 (um) dia útil, a contar do protocolo do requerimento, passando este a integrar, juntamente com aqueles, os autos do procedimento.

12.6 As questões formuladas que forem de interesse geral, bem como as respostas do Pregoeiro, serão divulgadas para todos os que retiraram o Edital, resguardando-se o sigilo quanto à identificação da empresa consulente.

13 - DA SOLICITAÇÃO DE PROVIDÊNCIAS E IMPUGNAÇÃO AO EDITAL

13.1 É facultada a qualquer interessado a apresentação de requerimento para que sejam tomadas providências em relação ao Edital e seus Anexos, ou para impugná-los, desde que protocolado em prazo não inferior a 02 (dois) dias úteis anteriores à data fixada para recebimento das propostas, e protocolado junto ao setor competente da Prefeitura do Município de Mercedes, durante o horário normal de expediente.

13.1.1 Alternativamente poderá o requerimento ser enviado para o e-mail compras@mercedes.pr.gov.br correndo por conta do interessado o risco de seu efetivo recebimento pelo destinatário em tempo hábil.

13.2 A decisão sobre o requerimento para adoção de providências ou de impugnação será proferida pela autoridade subscritora deste, no prazo de 01 (um) dia útil, a contar do recebimento do requerimento, passando ela a integrar, juntamente com o requerimento que lhe deu origem, os autos do procedimento.

13.3 Desde que implique modificação(ões) do ato convocatório do Pregão e/ou de seus Anexos, o acolhimento do pedido de providências ou de impugnação exige, além da(s) alteração(ões) decorrente(s), nova abertura de prazo e designação de nova data para a realização do certame, e divulgação da mesma forma dada ao ato convocatório original.

14 – DO CREDENCIAMENTO

14.1 No dia, hora e local estipulados no subitem 2.1 deste Edital, os licitantes deverão estar representados por agentes credenciados, que se apresentarão ao Pregoeiro e à Equipe de Apoio, devidamente identificados com cédula de identidade ou documento equivalente que contenha fotografia, e portando Termo de Credenciamento, de conformidade com o modelo constante no Anexo III deste Edital, ou Instrumento de Procuração com poderes idênticos.

14.1.1 O Termo de Credenciamento, **a ser apresentado fora dos envelopes e juntamente com cópia autenticada ou via original do ato constitutivo da empresa**, deverá prever expressamente a outorga de poderes para:

14.1.1.1 apresentar a declaração de que o licitante cumpre as exigências contidas no Edital e em seus Anexos;

14.1.1.2 formular lances ou ofertas verbais;

14.1.1.3 negociar com o Pregoeiro a redução dos preços ofertados;

14.1.1.4 desistir expressamente da intenção de interpor recurso administrativo ao final da sessão pública ou, se for o caso, manifestar-se imediata e motivadamente sobre a intenção de fazê-lo;

14.1.1.5 assinar a ata da sessão;

14.1.1.6 prestar todos os esclarecimentos solicitados pelo Pregoeiro; e

14.1.1.7 praticar todos os demais atos pertinentes ao certame.

14.1.2 Se o representante da licitante for seu sócio, titular (empresário individual), dirigente ou assemelhado, o credenciamento será feito mediante a apresentação da via

original ou de cópia autenticada do Estatuto Social, Contrato Social ou outro instrumento de constituição empresarial, devidamente registrado no órgão de Registro do Comércio competente, no qual estejam expressos seus poderes para exercer direitos e assumir obrigações em decorrência de tal investidora.

14.2 A não apresentação do Termo de Credenciamento citado no subitem 14.1 não será motivo para desclassificação ou inabilitação do licitante, mas impedirá que o representante se manifeste ou responda em nome do licitante durante a sessão, inclusive na etapa de apresentação de lances verbais.

14.3 Será admitida a presença de apenas 01 (um) representante para cada licitante credenciado.

14.4 Cada credenciado poderá representar 01 (um) único licitante.

14.5 O Termo de Credenciamento poderá ser substituído por instrumento público ou particular de procuração, desde que atendidas as disposições do subitem 14.1.1.

14.6 A ausência da documentação referida no subitem 14.1, seus subitens, e subitem 14.5, conforme o caso, ou a sua apresentação em desconformidade com as exigências, impossibilitará a participação do licitante na fase de apresentação de lances verbais do Pregão, mantido o preço apresentado na proposta escrita para efeito de ordenação das propostas e apuração do menor preço.

14.7 A ausência do credenciado, após a entrega do envelope de proposta de preços e, antes de iniciada a etapa de lances verbais, importará na imediata exclusão do licitante por ele representado, desta etapa, salvo autorização do Pregoeiro; neste caso, para efeito de classificação das propostas, será mantido o preço apresentado na proposta escrita do licitante excluído.

14.7.1 Ausentando-se o credenciado sem autorização do Pregoeiro, após o início da etapa de lances verbais, ficará o mesmo impedido de realizar novos lances, mantendo-se, entretanto, sua última oferta, para efeito de classificação das propostas.

14.8 Os documentos de credenciamento serão retidos pelo Pregoeiro e pela Equipe de Apoio e juntados ao processo administrativo.

14.9 **O LICITANTE QUE NÃO SE FIZER REPRESENTAR NA SESSÃO** fica dispensado apenas da apresentação de Termo de Credenciamento, entretanto, deverá encaminhar envelope contendo os demais documentos de credenciamento indicados no presente Edital, contendo os seguintes dizeres na parte externa:

**ENVELOPE CREDENCIAMENTO
MUNICÍPIO DE MERCEDES
ESTADO DO PARANÁ
(NOME COMPLETO DO PROPONENTE)
ENDEREÇO:**

CNPJ:
PREGÃO PRESENCIAL N.º xx/2020
DATA DE ABERTURA: xx/xx/2020
HORÁRIO: xx:00h

14.10 Os documentos deverão ser entregues, preferencialmente, na sequência indicada nos itens abaixo, a fim de permitir celeridade na sua conferência e no seu exame:

14.10.1 Declaração de Cumprimento dos Requisitos de Habilitação (modelo constante do Anexo II);

14.10.2 Registro comercial (Requerimento de Empresário), no caso de empresa individual, Ato constitutivo, Estatuto ou Contrato Social e todas as alterações, no caso de sociedade empresária limitada ou, preferencialmente, em substituição às alterações contratuais, a licitante apresentará o Contrato Social consolidado e alterações posteriores, ou Estatuto, no caso de sociedade por ações, acompanhado de documento de eleição de seus administradores;

14.10.3 Comprovação de enquadramento na condição de ME e/ou EPP, conforme disposições constantes do item 8.1 deste Edital.

15 - DO RECEBIMENTO DA DECLARAÇÃO DE CUMPRIMENTO DOS REQUISITOS DE HABILITAÇÃO E DOS ENVELOPES

15.1 Tão logo se encerre a etapa de credenciamento, o Pregoeiro e a Equipe de Apoio receberão dos agentes credenciados a declaração de que o licitante cumpre os requisitos de habilitação, que **deverá ser apresentada à parte, fora dos envelopes.**

15.1.1 No caso do interessado ou do representante legal não apresentar a declaração, poderá solicitar formulário próprio ao Pregoeiro para fazê-lo, procedendo em seguida ao seu preenchimento e assinatura.

15.1.2 A ausência da referida declaração, a recusa em assinar a declaração fornecida pelo Pregoeiro ou a sua apresentação em desconformidade com a exigência deste Edital inviabilizará a participação do licitante no Pregão, mantido o preço apresentado na proposta escrita para efeito de classificação das propostas.

15.2 Recebida e aceita pelo Pregoeiro a declaração mencionada no subitem 15.1, proceder-se-á ao recebimento dos Envelopes n.º 1 (Proposta de Preços) e n.º 2 (Documentos de Habilitação).

15.2.1 A ausência de identificação na parte externa dos envelopes, conforme solicitado nos subitens 10.1 e 11.1 deste Edital, não constitui motivo para desclassificação do licitante, devendo, todavia, seu representante legal proceder à devida identificação.

16 - DA ABERTURA DO ENVELOPE N.º 1 (PROPOSTA DE PREÇOS)

16.1 Vencida a etapa de credenciamento procederá ao Pregoeiro à abertura dos envelopes contendo as propostas de preços, mantendo intactos, sob sua guarda, os envelopes contendo a documentação de habilitação.

16.1.1 Se, por equívoco, for aberto o envelope contendo os documentos de habilitação, o Pregoeiro deve lacrá-lo sem analisar seu conteúdo, recolhendo a rubrica dos presentes sobre o lacre.

16.2 A falta de data e/ou rubrica e/ou assinatura nas declarações expedidas pelo próprio licitante ou na proposta poderá ser suprida pelo seu representante legal presente à sessão.

16.3 O Pregoeiro deverá analisar as propostas de preços dos licitantes considerando o disposto neste Edital.

16.4 Será desclassificada a Proposta de Preços que:

16.4.1 Não cumprir o disposto nos subitens 10.2, 10.3 e 10.4 deste Edital;

16.4.2 Oferecer vantagem não prevista neste Edital, inclusive financiamentos subsidiados ou a fundo perdido;

16.4.3 Apresentar preço baseado exclusivamente em proposta dos demais licitantes;

16.4.4 Apresentar preço simbólico, irrisório ou de valor zero;

16.4.5 Apresentar preço manifestadamente inexequível ou superior o preço máximo admitido.

16.5 Aferidas todas as propostas, fará o Pregoeiro a classificação provisória das mesmas, em ordem crescente de valores.

16.6 O Pregoeiro classificará, para participar da etapa de apresentação de lances verbais o autor da proposta com o menor preço e todos os licitantes que tenham apresentado propostas de preço, no máximo, 10% (dez por cento) superiores ao menor preço por item ofertado.

16.7 Se não houver, no mínimo, 03 (três) propostas escritas, nos termos do subitem anterior, poderão os autores das 03 (três) melhores propostas oferecer novos lances verbais e sucessivos.

16.8 Havendo empate entre 02 (duas) ou mais propostas, será efetuado sorteio para o estabelecimento da ordem de classificação, cabendo ao vencedor do sorteio apresentar lance depois do perdedor na etapa de apresentação de lances verbais.

16.8.1 O sorteio de que trata este item poderá ser dispensado em caso de declinação de preferência dos licitantes, procedendo o pregoeiro à ordenação para a realização de

lances verbais, atendendo a acordo verbal celebrado entre os licitantes “empatados”.

16.9 Havendo um único licitante ou uma única proposta válida, o Pregoeiro poderá decidir, mediante justificativa, pela suspensão do Pregão, inclusive para melhor avaliação das regras do Edital e de seus Anexos e das limitações do mercado, ou pela repetição do Pregão ou, ainda, pela sua continuidade, desde que não haja prejuízos à Administração.

17 - DA APRESENTAÇÃO DE LANCES VERBAIS

17.1 O Pregoeiro convidará individualmente os licitantes classificados, de forma sequencial, a apresentar lances verbais, iniciando-se a etapa com o lance do autor da proposta classificada de maior preço, vindo a seguir os lances dos demais classificados, em ordem decrescente de preço, sendo que o licitante que ofereceu a proposta de menor preço será o último a oferecer lance verbal.

17.2 Havendo disposição do licitante para oferecer lance, este deve representar redução de 0,5% (cinco décimos por cento) do último preço ofertado.

17.2.1 Excepcionalmente, a critério do Pregoeiro e, diante de situação que resguarde o interesse público, poderá ser aceita oferta em valor inferior ao estabelecido.

17.3 Não poderá haver desistência de lances já ofertados.

17.3.1 Na sua ocorrência, se sujeita o desistente às penalidades previstas neste Edital e na legislação pertinente.

17.4 A desistência de apresentação de lance verbal por um licitante, quando convocado pelo Pregoeiro, implicará sua exclusão da etapa de apresentação de lances verbais e a manutenção do último preço por ele ofertado para fins de posterior classificação das propostas.

17.5 A etapa de apresentação de lances verbais será declarada encerrada pelo Pregoeiro quando todos os licitantes declinarem da formulação de novo lance.

17.6 Se nenhum licitante oferecer lance verbal, o Pregoeiro poderá aceitar a proposta escrita de menor preço, se ela atender todas as exigências deste Edital e de seus Anexos, e se o preço for compatível com o preço praticado no mercado, devendo, no entanto, abrir negociação visando redução do preço.

17.7 Da mesma forma, havendo, durante a etapa de apresentação de lances verbais uma única oferta, o Pregoeiro poderá aceitá-la se ela atender a todas as exigências deste Edital e de seus Anexos e se o preço for compatível com o preço praticado no mercado, devendo, igualmente, abrir negociação visando redução do preço.

18 - DA CLASSIFICAÇÃO E ANÁLISE DAS PROPOSTAS DE PREÇO

18.1 Declarada encerrada a etapa de apresentação de lances verbais, o Pregoeiro procederá à nova classificação das propostas, incluindo propostas selecionadas e não selecionadas para essa etapa, na

ordem crescente de preços.

18.2 Para proceder à classificação, o Pregoeiro considerará:

18.2.1 O último preço ofertado, no caso dos licitantes selecionados para a etapa de apresentação de lances verbais;

18.2.2 O preço contido na proposta escrita, no caso dos licitantes não classificados para a etapa de lances verbais, e dos classificados que, por opção, não apresentaram lances verbais.

18.3 Classificadas as propostas, o Pregoeiro examinará a aceitabilidade da proposta do licitante classificado em primeiro lugar, decidindo motivadamente a respeito, sendo facultado a ele negociar visando obter melhor preço.

18.3.1 A decisão do Pregoeiro será balizada pela comparação do preço obtido com os preços atuais praticados no mercado ou com os preços ofertados em licitações anteriores, sendo que as informações utilizadas na sua decisão devem ser anexadas aos autos do processo.

18.4 O Pregoeiro poderá, também, solicitar a demonstração da exequibilidade dos preços propostos, devendo o licitante estar pronto para prestar informações sobre os custos, inclusive com apresentação de planilhas e demonstrativos que justifiquem sua proposta.

18.5 Em caso de não apresentação ou de insuficiência das informações mencionadas no subitem anterior, o Pregoeiro poderá desclassificar o licitante, devendo para tanto, promover despacho fundamentado, que será anexado aos autos do processo, hipótese em que procederá ao exame da proposta do licitante classificado na sequência.

18.6 As microempresas e empresas de pequeno porte sediadas local e regionalmente gozam de prioridade de contratação na forma do § 3º do art. 48 da Lei Complementar n.º 123, de 14 de dezembro de 2006, e do art. 50-A da Lei Complementar Municipal n.º 012, de 29 de outubro de 2009.

18.6.1 Terá prioridade de contratação a microempresa ou empresa de pequeno porte sediada local ou regionalmente que ofertar proposta de preços até 10% (dez por cento) superior ao melhor preço válido.

18.6.2 Ocorrendo empate entre 02 (duas) ou mais propostas, em não sendo o caso de aplicação do disposto no § 2º do art. 3º da Lei n.º 8.666/93, será realizado sorteio em ato público para seleção do futuro e eventual contratado.

18.6.3 Havendo mais de 01 (uma) microempresa ou empresa de pequeno porte com proposta de preço no intervalo de que trata o subitem 18.6.1, proceder-se-á a classificação das mesmas, em ordem crescente, a fim de lhes assegurar a prioridade em caso de inabilitação

da imediatamente melhor classificada. As demais propostas serão ordenadas na sequência, igualmente em ordem crescente.

18.6.4 Não havendo a participação de microempresas ou empresas de pequeno porte sediadas local ou regionalmente ou, ainda, caso as participantes não se enquadrem no intervalo de preços de que trata o subitem 18.6.1, ou venham a ser inabilitadas, será o melhor preço válido mantido para fins de futura e eventual contratação.

18.6.5 Não se aplica o disposto no subitem 18.6.1 caso o melhor preço válido for ofertado por microempresa ou empresa de pequeno porte sediada local ou regionalmente.

19 - DA VERIFICAÇÃO DOS DOCUMENTOS DE HABILITAÇÃO, DEFINIÇÃO DO VENCEDOR E RECURSOS

19.1 Superada a etapa de classificação de propostas e análise da proposta de preço do licitante classificado em primeiro lugar, o Pregoeiro abrirá o envelope contendo a documentação de habilitação do mesmo, procedendo ao exame dos respectivos documentos.

19.2 É assegurado a todos os licitantes o direito de proceder ao exame dos documentos habilitatórios do licitante classificado em primeiro lugar, assim como de rubricá-los.

19.3 Constituem motivos para inabilitação do licitante:

19.3.1 A não apresentação da documentação exigida para habilitação;

19.3.2 A apresentação de documentos com prazo de validade vencido;

19.3.3 A apresentação de documentos comprobatórios da regularidade fiscal de estabelecimento que não seja a matriz (filial);

19.3.4 A substituição dos documentos exigidos para habilitação, por protocolos de requerimento de certidões;

19.3.5 O não cumprimento dos requisitos de habilitação; e

19.3.6 A apresentação de cópias desacompanhadas de originais para autenticação, quando não autenticadas por tabelião de notas.

19.4 A falta de data e/ou rubrica e/ou assinatura nas declarações expedidas pelo próprio licitante ou na proposta poderá também ser suprida pelo seu representante legal **presente à sessão**.

19.5 Constatado o atendimento das exigências fixadas neste Edital e em seus Anexos, será o licitante declarado vencedor.

19.6 Declarado o vencedor, qualquer licitante poderá manifestar **imediate e motivadamente** a

intenção de recorrer, cabendo ao Pregoeiro respeitar os seguintes procedimentos:

19.6.1 Os licitantes terão até 10 (dez) minutos, contados da declaração do vencedor, para manifestarem a intenção de recorrer, pena de decadência.

19.6.2 Após registrar o evento em ata, o Pregoeiro pode acatar o recurso e reformar sua decisão ou, em caso de não acatá-lo, conceder prazo de 03 (três) dias, contados a partir do dia seguinte ao da realização do certame, para apresentação das razões do recurso pelo recorrente, que deve ser encaminhada ao Pregoeiro, mediante protocolo junto ao setor competente da Prefeitura do Município de Mercedes, observando o horário normal de expediente;

19.6.3 Interposto recurso, ficam os demais licitantes desde logo intimados para, no prazo sucessivo de 03 (três) dias, apresentar contrarrazões, se assim o quiserem, sendo-lhes assegurada vista imediata dos autos.

19.6.4 O recurso contra decisão do Pregoeiro terá efeito suspensivo;

19.6.5 Cabe ao Pregoeiro receber, examinar e instruir os recursos impetrados contra as suas decisões, assim como encaminhá-los para a autoridade competente proceder ao julgamento;

19.6.6 Cabe à autoridade competente o julgamento do recurso;

19.6.7 O acolhimento de recurso importará a invalidação apenas dos atos insuscetíveis de aproveitamento; e

19.6.8 Decididos os recursos, no prazo de 02 (dois) dias úteis e, constatada a regularidade dos atos procedimentais, a autoridade competente deverá proceder à adjudicação e à homologação.

19.7 A falta de manifestação imediata e motivada por parte dos licitantes importará na decadência do direito de recurso e na adjudicação, pelo Pregoeiro, do objeto da licitação ao licitante vencedor.

19.8 Os envelopes contendo a documentação de habilitação dos licitantes desclassificados e dos licitantes classificados não declarados vencedores permanecerão sob custódia do Pregoeiro até a efetiva formalização da contratação.

19.9 Em caso de não haver tempo suficiente para a abertura dos envelopes contendo as propostas de preços e os documentos de habilitação dos licitantes em um único momento ou, ainda, se os trabalhos não puderem ser concluídos e/ou surgirem dúvidas que não possam ser dirimidas de imediato, o Pregoeiro determinará a suspensão da sessão, registrando os motivos em ata, e, posteriormente, convocará os licitantes para a continuidade da sessão em outra data.

19.9.1 Iniciada a etapa de apresentação de lances verbais, a suspensão dos trabalhos somente poderá ocorrer, em qualquer hipótese, após o Pregoeiro tê-la declarada encerrada.

19.9.2 O Pregoeiro deverá manter sob sua guarda os envelopes contendo os documentos habilitatórios, devidamente rubricados por ele e pelos licitantes, devendo reexibi-los na reabertura da sessão.

20 – DA HOMOLOGAÇÃO E ASSINATURA DO CONTRATO

20.1 Encerrada a sessão pública, a autoridade competente:

20.1.1 Se houver recurso(s), efetuará o julgamento e, após proferir a decisão, procederá à adjudicação do objeto ao vencedor e à homologação do resultado do Pregão;

20.1.2 Inexistindo recursos, homologará o resultado do Pregão.

20.2 Homologada a licitação pela autoridade competente, o adjudicatário será convocado oficialmente, durante o prazo de validade da proposta, para assinar o Contrato de Fornecimento, cujo modelo consta no Anexo VIII deste Edital.

20.2.1 O prazo para assinatura do Contrato, que será de 05 (cinco) dias corridos, poderá ser prorrogado uma única vez, por igual período, quando houver solicitação formalizada por escrito da parte interessada e desde que demonstre motivo justificado que seja acatado pela autoridade competente.

20.2.2 A critério do Município o contrato poderá ser remetido pelo correio, cabendo a adjudicatária, no prazo de 5 (cinco) dias a contar do recebimento, providenciar sua assinatura e remessa.

20.3 O Contrato deverá ser assinado por representante legal ou constituído por delegação do adjudicatário, sendo que:

20.3.1 Se o representante do adjudicatário for seu sócio, proprietário, dirigente ou assemelhado, deverá ser apresentado original ou cópia autenticada do Estatuto Social, Contrato Social ou outro instrumento de registro comercial, devidamente registrado no órgão competente, no qual estejam expressos seus poderes para exercer direitos e assumir obrigações em decorrência de tal investidura; e

20.3.2 Nos demais casos, o representante do adjudicatário deve apresentar instrumento público ou privado de procuração, sempre acompanhado de original ou cópia autenticada de Contrato Social ou de outro instrumento constitutivo do adjudicatário, diretamente vinculado à correspondente natureza jurídica, com poderes específicos para assinar o Contrato.

20.4 Como condição para assinatura do Contrato, o adjudicatário deverá manter as mesmas

condições de habilitação.

20.5 A recusa injustificada do adjudicatário em assinar a Ata, aceitar ou retirar o instrumento equivalente, dentro do prazo estabelecido pela Administração, caracteriza o descumprimento total da obrigação assumida, sujeitando-o às penalidades legalmente estabelecidas.

20.6 As situações que, eventualmente, não forem contempladas pelo contrato, regular-se-ão pelos preceitos de direito público, aplicando-se, supletivamente, os princípios da Teoria Geral dos Contratos e as disposições de direito privado, na forma do artigo 54, combinado com o artigo 55, inciso XII, ambos da Lei Federal n.º 8.666/93.

20.7 Ressalvados motivos de força maior e/ou casos fortuitos, a inexecução contratual por parte do licitante vencedor, ocasiona rescisão do contrato, e autoriza a Administração a convocar o próximo licitante, na ordem de classificação, para assinar nova Ata.

20.8 O Município de Mercedes poderá, quando o convocado não assinar a Ata ou aceitar outro instrumento hábil no prazo e condições estabelecidos neste instrumento convocatório, convocar os proponentes remanescentes, na ordem de classificação, para fazê-lo em igual prazo e nas mesmas condições propostas pelo primeiro classificado, inclusive quanto ao preço, ou revogar a licitação, sem prejuízo da cominação prevista no art. 81 da Lei 8.666/93.

21 - DOS PRAZOS DE EXECUÇÃO E DE VIGÊNCIA DO CONTRATO

21.1 O prazo de execução do contrato é de 30 (trinta) dias, a contar da emissão da Ordem de Fornecimento, podendo ser prorrogado nas hipóteses e forma a que alude o art. 57, §1º, da Lei 8.666, de 21 de junho de 1993.

21.2 O prazo de vigência do contrato é o 03 (três) meses, contados da data da assinatura, e poderá ser prorrogado nas hipóteses e forma a que alude o art. 57 da Lei 8.666, de 21 de junho de 1993.

22 - PREÇO

22.1 O preço não sofrerá qualquer reajuste durante a vigência da contratação, ressalvada a possibilidade da recomposição do equilíbrio econômico-financeiro, na forma do art. art. 65, II, "d", da Lei n.º 8.666/93.

22.1.1 Em caso de prorrogação, após 12 (doze) meses, o preço contratado poderá ser revisto com base no índice oficial utilizado pela CONTRATANTE, o IPCA- IBGE.

22.2 O preço deve incluir, além do lucro, todas as despesas e custos como frete, embalagem, seguro, tributos de qualquer natureza e demais despesas relacionadas, diretas ou indiretas.

22.3 Serão desclassificadas as propostas escritas que apresentarem preço superior ao consignado no subitem 5.

23 - DO PRAZO, CONDIÇÕES DE ENTREGA E RECEBIMENTO DO OBJETO

23.1 A entrega do objeto por parte da contratada deverá se dar a partir emissão da Ordem de Fornecimento, devendo ser efetuada em até 30 (trinta) dias, a contar da emissão da referida Ordem.

23.1.1 A entrega do objeto deverá ser efetuada no Município de Mercedes, no horário de expediente desta municipalidade (de segunda a sexta-feira, das 08:00 às 12:00h e das 13:30 às 17:00h), acompanhada por representante do Município de Mercedes.

23.1.2 Excepcionalmente, mediante requerimento fundamentado e deferido pela autoridade competente do Município, poderá o prazo de entrega do objeto ser prorrogado.

23.1.3 O pagamento efetuado não isentará o fornecedor das responsabilidades decorrentes da execução.

23.2 O objeto será recebido nos termos do art. 73 da Lei n.º 8.666/93.

23.3 Correrão por conta da contratada todas as despesas relacionadas à execução, incluindo, entre outras que possam existir, tributos e encargos trabalhistas e previdenciários.

23.4 O fornecimento estará sujeito à verificação, pela unidade requisitante, da compatibilidade com as especificações do Edital de licitação e de seus Anexos, no que se refere à quantidade, qualidade e perfeito funcionamento.

23.5 No caso de não cumprimento ou inobservância das exigências pactuadas para a execução do objeto, nos termos das previsões deste Edital e de seus Anexos, o fornecedor deverá regularizar a situação (e apresentar justificativa) no prazo máximo de 10 (dez) dias, a contar da notificação, sem ônus para o Município, e independentemente de eventual aplicação das penalidades cabíveis.

24 - DO PAGAMENTO

24.1 O pedido de pagamento deverá ser devidamente instruído com Nota Fiscal referente ao serviço prestado. A Nota Fiscal correspondente deverá conter o número do Edital e assinatura do responsável pela Secretaria licitante em seu verso, bem como apresentar os dados bancários necessários para que o Município de Mercedes efetue os pagamentos devidos ao fornecedor.

24.2 O pagamento deverá ser efetuado em até 30 (trinta) dias da data do fornecimento, mediante emissão da respectiva nota fiscal.

24.2.1 A mora injustificada sujeitará o Município de Mercedes ao pagamento de correção monetária a ser calculada com base na variação do IPCA-IBGE verificada entre a data em que deveria se dar o adimplemento e a data em que efetivamente ocorreu, sem prejuízo da incidência de juros de mora de 0,5% ao mês.

24.3 O Município de Mercedes poderá deduzir do montante a pagar os valores correspondentes a multas ou indenizações devidas pelo fornecedor.

24.4 O pagamento efetuado não isentará o fornecedor das responsabilidades decorrentes do fornecimento.

25 - DA ALTERAÇÃO DO CONTRATO

25.1 Será permitida a alteração contratual para restabelecer a relação que as partes pactuaram entre os encargos do fornecedor e a retribuição da Administração Pública para a justa remuneração do fornecimento, objetivando a manutenção do equilíbrio econômico-financeiro inicial do contrato, na hipótese de superveniência de fatos imprevisíveis, retardadores ou impeditivos da execução do ajustado, ou ainda, em caso de força maior, caso fortuito ou fato do príncipe, configurando álea econômica extraordinária e extracontratual, devidamente comprovada.

26 - DAS PENALIDADES

26.1 A licitante, total ou parcialmente inadimplente, estará sujeita à aplicação das sanções previstas nos arts. 86, 87 e 88 da Lei n° 8.666/93, e art. 7° da Lei 10.520/2002, a saber:

26.1.1 Advertência, nas hipóteses de execução irregular de que não resulte prejuízo para o fornecimento;

26.1.2 Multa moratória de 0,5% (cinco décimos por cento) do valor do contrato por dia de atraso injustificado na providência necessária, e de 1% por dia após o 30° dia de atraso, limitada a 50% (cinquenta por cento), acumulada com as multas cominatórias abaixo:

26.1.2.1 multa de 5% (cinco por cento) do valor do total do contrato por faltas médias, assim entendidas aquelas que acarretam transtornos significativos e, na sua reincidência, esse percentual será de 10% (dez por cento);

26.1.2.2 multa de 10% (dez por cento) do valor total do contrato, nas hipóteses de inexecução total, com ou sem prejuízo para o ente público contratante.

26.1.3 Multa cominatória de 5% (cinco por cento) do valor total do contrato por descumprimento de obrigação que não constitua mora;

26.1.4 Suspensão temporária do direito de participar em licitação por prazo não superior a 2 (dois) anos, entre outras, no caso de inexecução total ou parcial do objeto;

26.1.5 Impedimento de licitar e contratar com a Administração, e descredenciamento do Cadastro Municipal de Fornecedores, pelo prazo mínimo de 2 (dois) anos e máximo de 5 (cinco) anos, entre outras, quando:

26.1.5.1 Convocado dentro do prazo de validade da sua proposta, não celebrar o contrato;

26.1.5.2 Ensejar injustificado retardamento da execução de seu objeto;

26.1.5.3 Não mantiver a proposta;

26.1.5.4 Falhar gravemente na execução do contrato;

26.1.5.5 Na reiteração excessiva de mesmo comportamento já punido ou omissão de providências para reparação de erros.

26.1.6 Declaração de inidoneidade para licitar e contratar com a Administração Pública, enquanto perdurarem os motivos determinantes da punição ou até que seja promovida a reabilitação perante a própria autoridade que aplicou a penalidade, entre outras, nas seguintes hipóteses:

26.1.6.1 Apresentar documentação falsa exigida para o certame;

26.1.6.2 Comportar-se de modo inidôneo;

26.1.6.3 Cometer fraude fiscal;

26.1.6.4 Fraudar na execução do contrato.

26.2 Na aplicação de sanção será assegurada a observância do contraditório e da ampla defesa, bem como, a possibilidade de recurso/pedido de reconsideração, na forma do art. 109 da Lei n.º 8.666/93.

26.3 As sanções deverá ser aplicadas com a observância dos princípios da razoabilidade e proporcionalidade, à vista da natureza e gravidade da infração cometida.

26.4 Comprovado impedimento ou reconhecida força maior ou caso fortuito, devidamente justificado e aceito pela Administração Pública, ficará o fornecedor isento das penalidades.

26.5 As sanções advertência, de suspensão de licitar e contratar com a Administração Pública, de impedimento de licitar e contratar e de declaração de inidoneidade, poderão ser aplicadas ao fornecedor juntamente com a de multa.

26.6 As penalidades de multa deverão ser satisfeitas no prazo máximo de 15 (quinze) dias contados da data de sua notificação, podendo a autoridade competente determinar seu desconto diretamente das quantias porventura devidas ao contratado.

27 - DA REVOGAÇÃO E/OU ANULAÇÃO DO PROCEDIMENTO

27.1 A autoridade competente para determinar a contratação poderá revogar a licitação em face de razões de interesse público, derivadas de fato superveniente devidamente comprovado, pertinente e suficiente para justificar tal conduta, devendo anulá-la por ilegalidade, de ofício ou por provocação de qualquer pessoa, mediante ato escrito e fundamentado.

27.1.1 A anulação do procedimento licitatório induz à do Contrato

Pregão Presencial n° 92/2020

27.1.2 Os licitantes não terão direito à indenização em decorrência da anulação do procedimento licitatório, ressalvado o direito do fornecedor de boa-fé de ser ressarcido pelos encargos que tiver suportado pelo cumprimento do Contrato.

27.2 A comunicação da anulação ou da revogação do procedimento licitatório, deverá ser feita pessoalmente, ou por correspondência com aviso de recebimento, promovendo-se a juntada dos respectivos comprovantes aos autos.

27.2.1 No caso de ser ignorado, incerto ou inacessível o endereço da empresa, a comunicação será feita por meio do Diário Oficial ou Jornal de Grande circulação, por duas vezes consecutivas, considerando-se revogado ou anulado o procedimento licitatório a contar da última publicação.

28 - FORO

28.1 As questões decorrentes da execução deste Pregão que não possam ser dirimidas administrativamente serão processadas e julgadas no Foro da Comarca de Marechal Cândido Rondon-PR, com exclusão de qualquer outro, por mais privilegiado que seja.

Mercedes – PR, 1º de outubro de 2020.

Cleci M. Rambo Loffi
Prefeita

ANEXO I
MEMORIAL DESCRITIVO

1- INTRODUÇÃO

1.1 O presente anexo apresenta aos interessados a descrição técnico-analítica do objeto da presente licitação, bem como as demais informações concernentes especificamente ao detalhamento do mesmo, visando a correta formalização das propostas, a fim de garantir o fiel atendimento às necessidades do Município de Mercedes.

2 – OBJETO

Item	Quant	Unid	Descrição	R\$ Unit	R\$ Total
01	1	UND	ARMÁRIO, MDF espessura 30mm da caixa e demais em 15mm. Armário de canto. Medidas: Altura: 2100mm; Largura: 1480mm x 2670mm; Profundidade: 500mm. Nichos: 2 unidades, de 330mm x 335mm. O armário possui 2 divisões na vertical e 6 na horizontal. Móvel na cor ameixa negra, sendo a parte interna na cor ameixa negra e portas na cor bianco ravena. Portas de correr com puxadores concha 320. Deverá ser instalado no CRAS. Dimensões conforme projeto em anexo. <i>(Anexo IX – ITEM 1, item 1.1, item 1.2, item 1.3 e item 1.4)</i>	8.775,75	8.775,75
02	1	UND	COZINHA, MDF espessura 15mm, puxadores perfil anodizado 6014, pés de madeira p/mármore. MEDIDAS: Parte inferior, largura: 4.303mm x 700mm altura e 580mm de profundidade. Parte superior, largura: 4303mm x 1100 altura e 350mm de profundidade. Móvel geladeira, largura: 810mm x 2700mm altura e 600mm de profundidade. Cozinha contendo 4 gavetas, 10 portas de MDF, 2 portas de vidro reflecta bronze, 4 portas em MDF basculante. Todas portas contendo dobradiças com amortecedores, puxadores em perfil na cor bronze. Móvel na cor jade 15mm, sendo a parte interna em MDF branco e portas na cor trebiano 15mm. MESA: Toda em MDF, contendo 1600mm de largura, 900mm de comprimento, 781mm de altura e o tampo 31mm de espessura. CANTO: todo em	12.665,00	12.665,00

Item	Quant	Unid	Descrição	R\$ Unit	R\$ Total
			MDF, móvel em “L”, medidas: 1500mm por 1884mm de comprimento e 900mm de altura. Com 2 bancos com portas basculantes para o baú, 70 de profundidade e 465mm de altura. Móvel todo na cor barrique 15mm. A cozinha e o canto alemão deverão ser instalados no Centro Dia. Dimensões conforme projeto em anexo. (<i>Anexo IX – ITEM 2</i>)		

Obs. 1: Croquis contendo imagens (projeto/planta) dos itens que compõem o objeto do procedimento constam do ANEXO IX - LAYOUT DO OBJETO, o que permitirá a adequada formalização de proposta de preços por parte das licitantes interessadas, e conseqüentemente, a aquisição do objeto em conformidade com as necessidades da Secretaria de Assistência Social, bem como do espaço físico disponível para a utilização do objeto.

Obs. 2: O objeto deverá ser entregue pela vencedora, no Município de Mercedes, nos espaços determinados pela Secretaria, sendo devidamente instalados nos locais inicialmente previstos para a disposição e utilização do mesmo, sem custos adicionais.

3- PROPOSTAS

3.1 As propostas deverão ser elaboradas com observância do preço máximo aceitável – unitário e total por item - constante acima, bem como, das formalidades previstas no subitem 10.2 e seguintes e Anexo III deste Edital.

3.2 As especificações técnicas consignadas neste Anexo devem ser rigorosamente observadas por ocasião da elaboração da proposta escrita, sob pena de desclassificação.

Mercedes – PR, 1° de outubro de 2020.

Cleci M. Rambo Loffi
Prefeita

ANEXO II

(Deverá ser apresentada em papel timbrado do licitante, FORA DOS ENVELOPES)

MODELO DE DECLARAÇÃO DE CUMPRIMENTO DOS REQUISITOS DE HABILITAÇÃO

Ao Pregoeiro do Município de Mercedes - PR
Pregão Presencial n.º XX/2020

_____ (*nome do proponente*) _____, inscrita no CNPJ/MF n.º _____, neste ato representada por seu representante legal, o(a) Sr(a) _____, portador(a) da Carteira de Identidade n.º _____, expedida pela SSP/____, e do CPF n.º _____, DECLARA, sob as penas da lei, nos termos do artigo 4º, inciso VII, da Lei n.º 10.520/2002, que cumpre plenamente os requisitos de habilitação para o Pregão acima mencionado.

____ (*local*) _____, ____ de _____ de 2020.

Nome do Representante Legal
Função

ANEXO III

(Deverá ser apresentada em papel timbrado do licitante, FORA DOS ENVELOPES)

MODELO DE TERMO DE CREDENCIAMENTO

Ao Pregoeiro do Município de Mercedes - PR
Pregão Presencial n.º XX/2020

O abaixo assinado, ____ (*inserir o nome completo do responsável legal*) __, inscrito no CPF/MF sob n.º _____, portador da Carteira de Identidade n.º _____, expedida pela SSP/PR, na qualidade de responsável legal do proponente ____ (*inserir nome do proponente*) __, vem, pelo presente, informar V.Sa. que o senhor ____ (*inserir o nome completo do representante*) __, inscrito no CPF n.º _____, portador da Carteira de Identidade n.º _____, expedida pela SSP/____, é a pessoa por nós designada para acompanhar o procedimento licitatório, na modalidade de Pregão Presencial, sob n.º XX/2020, com autorização para, em todas as fases, representar a empresa supra, tomar qualquer decisão, inclusive: a) apresentar a declaração de que a empresa cumpre as exigências contidas no Edital e em seus Anexos; b) entregar os envelopes contendo as propostas de preços e a documentação de habilitação; c) formular lances ou ofertas verbalmente; d) negociar com o Pregoeiro a redução dos preços ofertados; e) desistir expressamente da intenção de interpor recurso administrativo ao final da sessão pública ou, se for o caso, manifestar-se imediata e motivadamente sobre a intenção de fazê-lo; f) assinar a ata da sessão; g) prestar todos os esclarecimentos solicitados pelo Pregoeiro e; h) praticar todos os demais atos pertinentes ao certame.

O presente Termo é válido somente até o final do certame em epígrafe.

____ (*local*), ____ de _____ de 2020.

Nome do Outorgante
Qualificação do Outorgante

ANEXO IV

(Deverá ser apresentada em papel timbrado do licitante)

MODELO DE PROPOSTA DE PREÇOS

Ao Pregoeiro do Município de Mercedes - PR
Pregão Presencial n.º XX/2020

_____(nome do proponente)_____, inscrita no CNPJ/MF n.º _____,
Inscrição Estadual n.º _____, neste ato representada por seu representante legal, o(a)
Sr.(a)_____, portador(a) da Carteira de Identidade n.º _____, expedida
pela SSP/_____, e do CPF n.º _____, em atendimento ao disposto no Edital em epígrafe,
apresenta a seguinte Proposta de Preços para xxxx(*preencher com o objeto da licitação*)xxxx
conforme descrição a seguir:

- a) Descrição do item ao qual se refere a proposta, conforme Anexo I – Memorial Descritivo;
- b) Valor unitário e valor total do item ao qual se refere a proposta.

No preço estão incluídos, além do lucro, todas as despesas e custos como frete, seguro, tributos de qualquer natureza e todas as demais despesas, diretas ou indiretas, relacionadas com o fornecimento do objeto da presente licitação.

A remessa de eventuais ordens de compra e demais comunicações poderão ser encaminhadas para o e-mail: xxxxxxxxxxxxxx

Prazo de validade da Proposta: ____ (xxxxxxxxxxxxxx) dias, estendendo-se à etapa de lances verbais.

_____(local)_____, ____ de _____ de 2020.

Nome completo do Representante Legal e assinatura
Função

ANEXO V

(Deverá ser apresentada em papel timbrado do licitante)

**MODELO DE DECLARAÇÃO DE ATENDIMENTO AO DISPOSTO NO ARTIGO 7º,
INCISO XXXIII, DA CONSTITUIÇÃO FEDERAL**

Ao Pregoeiro do Município de Mercedes - PR
Pregão Presencial n.º XX/2020

_____ (*nome do proponente*) _____, inscrita no CNPJ/MF n.º _____, neste ato representada por seu representante legal, o(a) Sr(a) _____, portador(a) da Carteira de Identidade n.º _____, expedida pela SSP/____, e do CPF n.º _____, DECLARA, sob as penas da lei, para fins do disposto no inciso V do artigo 27 da Lei Federal n.º 8.666, de 21 de junho de 1993, acrescido pela Lei n.º 9.854, de 27 de outubro de 1999, que não emprega menor de dezoito anos em trabalho noturno, perigoso ou insalubre e que não emprega menor de dezesseis anos.

(*Se for o caso, incluir o seguinte parágrafo:*)

Ressalva, ainda, que emprega menor, a partir de quatorze anos, na condição de aprendiz.

_____ (*local*) _____, ____ de _____ de 2020.

Nome do Representante Legal
Função

ANEXO VI

(Deverá ser apresentada em papel timbrado do licitante)

**MODELO DE DECLARAÇÃO DE INEXISTÊNCIA DE IMPEDIMENTO DE LICITAR OU
CONTRATAR COM A ADMINISTRAÇÃO**

Ao Pregoeiro do Município de Mercedes - PR
Pregão Presencial n.º XX/2020

_____ (*nome do proponente*) _____, inscrita no CNPJ/MF n.º _____, neste ato representada por seu representante legal, o(a) Sr(a) _____, portador(a) da Carteira de Identidade n.º _____, expedida pela SSP/____, e do CPF n.º _____, DECLARA, sob as penas da lei, que não está sujeita a qualquer impedimento legal para licitar ou contratar com a Administração, ciente da obrigatoriedade de declarar ocorrências posteriores.

_____ (*local*) _____, ____ de _____ de 2020.

Nome do Representante Legal
Função

ANEXO VII

(Deverá ser apresentada em papel timbrado do licitante)

DECLARAÇÃO FORMAL DE DISPENSA DE VISITA

Ao Pregoeiro do Município de Mercedes - PR
Pregão Presencial n.º XX/2020

_____(*nome do proponente*)_____, inscrita no CNPJ/MF n.º _____, neste ato representada por seu representante legal, o(a) Sr(a)_____, portador(a) da Carteira de Identidade n.º _____, expedida pela SSP/_____, e do CPF n.º _____, **DECLARA** que renuncia à Visita Técnica aos locais e/ou instalações do objeto licitado, de que tem pleno conhecimento das condições e peculiaridades inerentes à natureza dos trabalhos/fornecimento, assumindo total responsabilidade por esse fato e informando que não o utilizará para quaisquer questionamentos futuros que ensejem avanços técnicos e/ou financeiras para com o Contratante.

_____(local)_____, em _____ de _____ de 2020

Nome do Representante Legal
Função

**ANEXO VIII
MINUTA DE CONTRATO**

**CONTRATO DE FORNECIMENTO QUE ENTRE
SI CELEBRAM O MUNICÍPIO DE MERCEDES E
A EMPRESA _____.**

**Contrato n.º XXX/2020
Identificação: XXX2020**

O Município de Mercedes, pessoa jurídica de direito público interno, com sede administrativa na Rua Dr. Oswaldo Cruz, n.º 555, Centro, na Cidade de Mercedes, Estado do Paraná, neste ato representado pela Prefeita, Sra. Cleci M. Rambo Loffi, residente e domiciliada na Rua xxx xxxxxxxx xxxx, n.º xxx, xxxxxxxxxxxx xxxxx, nesta Cidade de Mercedes, Estado do Paraná, inscrita no CPF sob n.º. xxxxxxxx, portadora da Carteira de Identidade n.º. xxxxxxxx, expedida pela SSP/PR, a seguir denominado CONTRATANTE, e a empresa _____, pessoa jurídica de direito privado, inscrita no CNPJ sob n.º _____, inscrição estadual n.º _____, com sede na Rua/Av _____, n.º _____, CEP _____, Bairro _____, na Cidade de _____, Estado do(e) _____, neste ato representada por ____ (nome e qualificação completa do representante legal da contratada) _____, residente e domiciliado na Rua(Av) _____, n.º _____, CEP _____, Bairro _____, na Cidade de _____, Estado do(e) _____, portador da Carteira de Identidade n.º. _____, expedida pela SSP/_____, inscrito no CPF sob n.º _____, a seguir denominada CONTRATADA, acordam e ajustam firmar o presente Contrato, nos termos da Lei n.º 8.666/93 e Legislação pertinente, das condições do Pregão Presencial n.º. XX/2020 da proposta da contratada, datada de ____/____/_____, e das cláusulas a seguir expressas, definidoras dos direitos, obrigações e responsabilidades das partes.

1 - CLÁUSULA PRIMEIRA – DO OBJETO:

1.1 Constitui objeto do presente instrumento contratual o fornecimento de móveis planejados, em MDF, para aprimoramento dos serviços inerentes à Secretaria de Assistência Social, do Município de Mercedes, de acordo com as especificações e demais condições definidas no Edital de Pregão n.º xx/2020 e em seus Anexos.

2 - CLÁUSULA SEGUNDA – DO VALOR CONTRATUAL:

2.1. Pela execução do objeto ora contratado, o CONTRATANTE pagará a CONTRATADA o valor de R\$ _____ (_____), conforme descrito a seguir:

Item	Quant	Unid	Descrição	R\$ Unit	R\$ Total
01	1	UND	ARMÁRIO, MDF espessura 30mm da caixa e demais em 15mm. Armário de canto. Medidas: Altura: 2100mm; Largura: 1480mm x 2670mm; Profundidade: 500mm. Nichos: 2 unidades, de 330mm x 335mm. O		

Item	Quant	Unid	Descrição	R\$ Unit	R\$ Total
			armário possui 2 divisões na vertical e 6 na horizontal. Móvel na cor ameixa negra, sendo a parte interna na cor ameixa negra e portas na cor branco ravena. Portas de correr com puxadores concha 320. Deverá ser instalado no CRAS. <i>Dimensões conforme Anexo I – Memorial Descritivo, do Edital, bem como Anexo IX</i>		
02	1	UND	COZINHA, MDF espessura 15mm, puxadores perfil anodizado 6014, pés de madeira p/mármore. MEDIDAS: Parte inferior, largura: 4.303mm x 700mm altura e 580mm de profundidade. Parte superior, largura: 4303mm x 1100 altura e 350mm de profundidade. Móvel geladeira, largura: 810mm x 2700mm altura e 600mm de profundidade. Cozinha contendo 4 gavetas, 10 portas de MDF, 2 portas de vidro reflecta bronze, 4 portas em MDF basculante. Todas portas contendo dobradiças com amortecedores, puxadores em perfil na cor bronze. Móvel na cor jade 15mm, sendo a parte interna em MDF branco e portas na cor trebiano 15mm. MESA: Toda em MDF, contendo 1600mm de largura, 900mm de comprimento, 781mm de altura e o tampo 31mm de espessura. CANTO: todo em MDF, móvel em “L”, medidas: 1500mm por 1884mm de comprimento e 900mm de altura. Com 2 bancos com portas basculantes para o baú, 70 de profundidade e 465mm de altura. Móvel todo na cor barrique 15mm. A cozinha e o canto alemão deverão ser instalados no Centro Dia. <i>Dimensões conforme Anexo I – Memorial Descritivo, do Edital, bem como Anexo IX</i>		

2.2. No preço acima retratado estão computados, além do lucro, todas as despesas e custos como frete, seguro, tributos de qualquer natureza e todas as demais despesas, diretas ou indiretas, relacionadas com o fornecimento do objeto da presente licitação.

2.3. Ressalvada a ocorrência de desequilíbrio econômico-financeiro devidamente comprovado, não

haverá durante o prazo de vigência deste Contrato qualquer reajuste de preço.

3 - CLÁUSULA TERCEIRA – DOS PRAZOS DE EXECUÇÃO E DE VIGÊNCIA DO CONTRATO:

3.1 O prazo de execução do contrato é de 30 (trinta) dias, a contar da emissão da Ordem de Fornecimento, podendo ser prorrogado nas hipóteses e forma a que alude o art. 57, §1º, da Lei 8.666, de 21 de junho de 1993.

3.2 O prazo de vigência do contrato é o 03 (três) meses, contados da data da assinatura, e poderá ser prorrogado nas hipóteses e forma a que alude o art. 57 da Lei 8.666, de 21 de junho de 1993.

4 - CLÁUSULA QUARTA – DESPESA:

4.1. As despesas decorrentes da presente aquisição correrão por conta da seguinte dotação orçamentária:

02.012.08.244.0013.1024 – Ampliação e Modernização da Política de Assistência Social.

Elemento de Despesa: 44905242

Fonte de Recurso: 505, 9001, 20937

5 - CLÁUSULA QUINTA – PAGAMENTO:

5.1 O pedido de pagamento deverá ser devidamente instruído com Nota Fiscal referente ao serviço prestado. A Nota Fiscal correspondente deverá conter o número do Edital e assinatura do responsável pela Secretaria licitante em seu verso, bem como apresentar os dados bancários necessários para que o Município de Mercedes efetue os pagamentos devidos ao fornecedor.

5.2 O pagamento deverá ser efetuado em até 30 (trinta) dias da data do fornecimento, mediante emissão da respectiva nota fiscal.

5.2.1 A mora injustificada sujeitará o Município de Mercedes ao pagamento de correção monetária a ser calculada com base na variação do IPCA-IBGE verificada entre a data em que deveria se dar o adimplemento e a data em que efetivamente ocorreu, sem prejuízo da incidência de juros de mora de 0,5% ao mês.

5.3 O Município de Mercedes poderá deduzir do montante a pagar os valores correspondentes a multas ou indenizações devidas pelo fornecedor.

5.4 O pagamento efetuado não isentará o fornecedor das responsabilidades decorrentes do fornecimento.

6 - CLÁUSULA SEXTA – DO FORNECIMENTO DO OBJETO

6.1 A entrega do objeto por parte da contratada deverá se dar a partir emissão da Ordem de Fornecimento, devendo ser efetuada em até 30 (trinta) dias, a contar da emissão da referida Ordem.

6.1.1 A entrega do objeto deverá ser efetuada no Município de Mercedes, no horário de

expediente desta municipalidade (de segunda a sexta-feira, das 08:00 às 12:00h e das 13:30 às 17:00h), acompanhada por representante do Município de Mercedes.

6.1.2 Excepcionalmente, mediante requerimento fundamentado e deferido pela autoridade competente do Município, poderá o prazo de entrega do objeto ser prorrogado.

6.1.3 O pagamento efetuado não isentará o fornecedor das responsabilidades decorrentes da execução.

6.2 O objeto será recebido nos termos do art. 73 da Lei n.º 8.666/93.

6.3 Correrão por conta da contratada todas as despesas relacionadas à execução, incluindo, entre outras que possam existir, tributos e encargos trabalhistas e previdenciários.

6.4 O fornecimento estará sujeito à verificação, pela unidade requisitante, da compatibilidade com as especificações do Edital de licitação e de seus Anexos, no que se refere à quantidade, qualidade e perfeito funcionamento.

6.5 No caso de não cumprimento ou inobservância das exigências pactuadas para a execução do objeto, nos termos das previsões deste Edital e de seus Anexos, o fornecedor deverá regularizar a situação (e apresentar justificativa) no prazo máximo de 10 (dez) dias, a contar da notificação, sem ônus para o Município, e independentemente de eventual aplicação das penalidades cabíveis.

7 - CLÁUSULA SÉTIMA - OBRIGAÇÕES DO CONTRATANTE:

7.1. São obrigações do CONTRATANTE:

7.1.1 Prestar as informações e os esclarecimentos atinentes ao fornecimento que venham a ser solicitados pelos empregados do fornecedor;

7.1.2 Efetuar o pagamento devido pelo fornecimento do objeto licitado, desde que cumpridas todas as exigências deste Edital, seus Anexos e do Contrato;

7.1.3. Vistoriar o objeto da licitação, a fim de verificar sua compatibilidade com a especificação técnica constante do instrumento convocatório e seus anexos.

8 - CLÁUSULA OITAVA – DAS OBRIGAÇÕES DA CONTRATADA:

8.1. Constituem obrigações da CONTRATADA:

8.1.1 Manter durante toda a execução do contrato, em compatibilidade com as obrigações assumidas, todas as condições de habilitação e qualificação exigidas na licitação;

8.1.2 Aceitar os acréscimos e supressões quantitativas autorizadas em Lei;

8.1.3 Indicar o responsável por representá-la na execução do Contrato, assim como a(s)

pessoa(s) que, na ausência do responsável, poderão substituí-lo;

8.1.4 Fornecer o objeto dentro das especificações e/ou condições constantes do Edital de Pregão e em seus Anexos;

8.1.5 Executar diretamente o Contrato, sem transferência de responsabilidades ou subcontratações não autorizadas pelo Município de Mercedes;

8.1.6 Responsabilizar-se por quaisquer danos causados diretamente ao CONTRATANTE ou a terceiros, decorrentes de sua culpa ou dolo, quando do fornecimento do objeto;

8.1.7 Prestar todos os esclarecimentos que forem solicitados pelo CONTRATANTE, obrigando-se a atender, de imediato, todas as reclamações a respeito da qualidade e desempenho do objeto fornecido;

8.1.8 Comunicar por escrito o CONTRATANTE qualquer anormalidade de caráter urgente e prestar os esclarecimentos que julgar necessário.

9 - CLÁUSULA NONA - OBRIGAÇÕES SOCIAIS, COMERCIAIS E FISCAIS DO FORNECEDOR:

9.1. Adicionalmente, deverá a CONTRATADA:

9.1.1 Responsabilizar-se por todos os encargos previdenciários e obrigações sociais previstos na legislação social e trabalhista em vigor, obrigando-se a saldá-los na época própria, vez que os seus empregados não manterão nenhum vínculo empregatício com o Município de Mercedes;

9.1.2 Responsabilizar-se por todas as providências e obrigações estabelecidas na legislação específica de acidentes de trabalho quando, em ocorrência da espécie, forem vítimas os seus empregados no ato do fornecimento do objeto licitado ou em conexão com ele, ainda que acontecido em dependência da Sede Administrativa do CONTRATANTE;

9.1.3 Assumir todos os encargos de possível demanda trabalhista, civil ou penal, relacionadas ao fornecimento do objeto licitado, originariamente ou vinculada por prevenção, conexão ou continência; e

9.1.4 Assumir, ainda, a responsabilidade pelos encargos fiscais e comerciais resultantes da adjudicação do objeto deste Pregão.

9.2. A inadimplência do fornecedor, com referência aos encargos estabelecidos nesta cláusula, não transfere a responsabilidade por seu pagamento ao CONTRATANTE, nem poderá onerar o objeto deste Contrato, renunciando a CONTRATANTE expressamente a qualquer vínculo de solidariedade, ativa ou passiva.

9.3. É expressamente proibido ao fornecedor a veiculação de publicidade acerca do Contrato, salvo se houver prévia autorização do Município de Mercedes.

10 - CLÁUSULA DÉCIMA - OBRIGAÇÕES GERAIS DO CONTRATADO

10.1. Deverá a CONTRATADA observar, ainda, o seguinte:

10.1.1 É expressamente proibida a contratação de servidor pertencente ao quadro de pessoal do Município de Mercedes, ou que nela ocupe cargo de confiança, durante a vigência deste Contrato;

10.1.2. É expressamente proibida, também, a veiculação de publicidade acerca deste Contrato, salvo se houver prévia autorização do CONTRATANTE.

11 - CLÁUSULA DÉCIMA PRIMEIRA – DAS ALTERAÇÕES CONTRATUAIS:

11.1. O preço contratado não sofrerá qualquer reajuste.

11.1.1. A execução e fiscalização do Objeto deste contrato serão de responsabilidade do(a) Secretário(a) interessado na aquisição do objeto.

12 - CLÁUSULA DÉCIMA SEGUNDA – DAS PENALIDADES:

12.1 A Contratada, total ou parcialmente inadimplente, estará sujeita à aplicação das sanções previstas nos arts. 86, 87 e 88 da Lei n° 8.666/93, e art. 7° da Lei 10.520/2002, a saber:

12.1.1 Advertência, nas hipóteses de execução irregular de que não resulte prejuízo para o fornecimento;

12.1.2 Multa moratória de 0,5% (cinco décimos por cento) do valor do contrato por dia de atraso injustificado na providência necessária, e de 1% por dia após o 30º dia de atraso, limitada a 50% (cinquenta por cento), acumulada com as multas cominatórias abaixo:

12.1.2.1 multa de 5% (cinco por cento) do valor do total do contrato por faltas médias, assim entendidas aquelas que acarretam transtornos significativos e, na sua reincidência, esse percentual será de 10% (dez por cento);

12.1.2.2 multa de 10% (dez por cento) do valor total do contrato, nas hipóteses de inexecução total, com ou sem prejuízo para o ente público contratante.

12.1.3 Multa cominatória de 5% (cinco por cento) do valor total do contrato por descumprimento de obrigação que não constitua mora;

12.1.4 Suspensão temporária do direito de participar em licitação por prazo não superior a 2 (dois) anos, entre outras, no caso de inexecução total ou parcial do objeto;

12.1.5 Impedimento de licitar e contratar com a Administração, e descredenciamento do Cadastro Municipal de Fornecedores, pelo prazo mínimo de 2 (dois) anos e máximo de 5 (cinco) anos, entre outras, quando:

12.1.5.1 Convocado dentro do prazo de validade da sua proposta, não celebrar o contrato;

12.1.5.2 Ensejar injustificado retardamento da execução de seu objeto;

12.1.5.3 Não mantiver a proposta;

12.1.5.4 Falhar gravemente na execução do contrato;

12.1.5.5 Na reiteração excessiva de mesmo comportamento já punido ou omissão de providências para reparação de erros.

12.1.6 Declaração de inidoneidade para licitar e contratar com a Administração Pública, enquanto perdurarem os motivos determinantes da punição ou até que seja promovida a reabilitação perante a própria autoridade que aplicou a penalidade, entre outras, nas seguintes hipóteses:

12.1.6.1 Apresentar documentação falsa exigida para o certame;

12.1.6.2 Comportar-se de modo inidôneo;

12.1.6.3 Cometer fraude fiscal;

12.1.6.4 Fraudar na execução do contrato.

12.2 Na aplicação de sanção será assegurada a observância do contraditório e da ampla defesa, bem como, a possibilidade de recurso/pedido de reconsideração, na forma do art. 109 da Lei n.º 8.666/93.

12.3 As sanções deverá ser aplicadas com a observância dos princípios da razoabilidade e proporcionalidade, à vista da natureza e gravidade da infração cometida.

12.4 Comprovado impedimento ou reconhecida força maior ou caso fortuito, devidamente justificado e aceito pela Administração Pública, ficará o fornecedor isento das penalidades.

12.5 As sanções advertência, de suspensão de licitar e contratar com a Administração Pública, de impedimento de licitar e contratar e de declaração de inidoneidade, poderão ser aplicadas ao fornecedor juntamente com a de multa.

12.6 As penalidades de multa deverão ser satisfeitas no prazo máximo de 15 (quinze) dias contados

da data de sua notificação, podendo a autoridade competente determinar seu desconto diretamente das quantias porventura devidas ao contratado.

13 - CLÁUSULA DÉCIMA TERCEIRA – DA RESCISÃO DO CONTRATO

13.1. Ressalvado o direito a ampla defesa e ao contraditório, será o contrato rescindido nas seguintes hipóteses:

13.1.1. Descumprimento das condições constantes neste Edital, em seus Anexos e no próprio Contrato;

13.1.2. For a CONTRATADA declarada inidônea para licitar ou contratar com a Administração, nos termos do artigo 87, inciso IV, da Lei Federal n.º 8.666, de 21 de junho de 1993;

13.1.3. For a CONTRATADA impedida de licitar e contratar com a Administração nos termos do artigo 7º da Lei Federal n.º 10.520, de 17 de julho de 2002.

13.2. O CONTRATANTE poderá rescindir o Contrato em face de razões de interesse público, derivadas de fato superveniente devidamente comprovado, pertinente e suficiente para justificar tal conduta, devendo anulá-lo por ilegalidade, de ofício ou por provocação de qualquer pessoa, mediante ato escrito e fundamentado.

13.2.1. As proponentes não terão direito à indenização em decorrência da anulação do Contrato, ressalvado o direito do contratado de boa-fé de ser ressarcido pelos encargos que tiver suportado no cumprimento do avençado.

13.3. A comunicação da rescisão ou anulação do Contrato deverá ser feita pessoalmente, ou por correspondência com aviso de recebimento.

13.3.1. No caso de ser ignorado, incerto ou inacessível o endereço da CONTRATADA, a comunicação será feita por meio do Diário Oficial ou Jornal de Grande circulação, por duas vezes consecutivas, considerando-se rescindido ou anulado o contrato, a contar da última publicação.

13.4. Independentemente das previsões retro indicadas, a CONTRATADA poderá solicitar a rescisão do Contrato na ocorrência de fato superveniente decorrente de caso fortuito ou força maior, devidamente comprovado e aceito pelo CONTRATANTE, e que venha comprometer a perfeita execução contratual.

13.5 Ficam expressamente reconhecidos os direitos da Administração no caso de rescisão decorrente da inexecução total ou parcial por parte da CONTRATADA.

14 - CLÁUSULA DÉCIMA QUARTA - DOS DOCUMENTOS INTEGRANTES DO CONTRATO E LEGISLAÇÃO APLICÁVEL

14.1. Para todos os efeitos de direito e para melhor caracterização da execução do objeto, bem como para definir procedimentos e normas decorrentes das obrigações ora contraídas, integram este Contrato os documentos do Edital de Pregão Presencial n°. xx/2020 e, em especial, a proposta de preço e os documentos de habilitação da CONTRATADA.

14.2. A execução do Contrato será disciplinada pelas disposições legais e regulamentares aplicáveis às obrigações ora contraídas, especialmente a Lei Federal n.º 8.666, de 21/06/1993, Lei Federal n.º 10.520, de 17/07/2002, e Decreto Municipal n.º 023/2007, de 27/03/2007.

14.3 Os casos omissos regular-se-ão pelos preceitos de direito público, aplicando-se, supletivamente, os princípios da Teoria Geral dos Contratos e as disposições de direito privado, na forma do artigo 54, combinado com o artigo 55, inciso XII, ambos da Lei Federal n.º 8.666/93.

15 - CLÁUSULA DÉCIMA QUINTA – DO FORO COMPETENTE:

15.1. As questões decorrentes da execução deste Contrato, que não possam ser dirimidas administrativamente, serão processadas e julgadas no Foro da Comarca de Marechal Cândido Rondon-PR, com exclusão de qualquer outro, por mais privilegiado que seja.

E, para firmeza e validade do que foi pactuado, lavrou-se o presente contrato em 02 (duas) vias de igual teor e forma, para que surtam um só efeito, às quais, depois de lidas, são assinadas pelas representantes das partes, CONTRATANTE e CONTRATADO, e pelas testemunhas abaixo.

Mercedes – PR, ____ de _____ de _____.

Município de Mercedes
CONTRATANTE

XXXXXX XXXXX XXXX
CONTRATADA

Testemunhas:

XXXXXXXXXXXX
RG n°

XXXXXXXXXXXX
RG n°

x

ANEXO IX

LAYOUT DO OBJETO

ITEM 01



Informações sobre o produto.
CAIXAS : AMEIXA NEGRA 15 MM
PORTAS : BIANCO RAVENA 15 MM
DETALHES : AMEIXA NEGRA 15 MM
PUXADORES : CONCHA 320
RDPE OU PÉS : RDPE 100 ALT

OBS:
MANDAR SAPATA PLÁSTICA PARA LATERAL
MANDAR TAPA FURO COR DOS MÓDULOS
MANDAR RODAPE TRASEIRO TODOS OS MÓDULOS
CONFERIR TODOS OS ACESSÓRIOS ANTES EMBALAR
FAZER A CONFERENCIA PRE MONTAGEM ANTES MANDAR PARA
CLIENTE

Listagem de molduras.
30 MM

ITEM 02



Item 2.1



Item 2.2

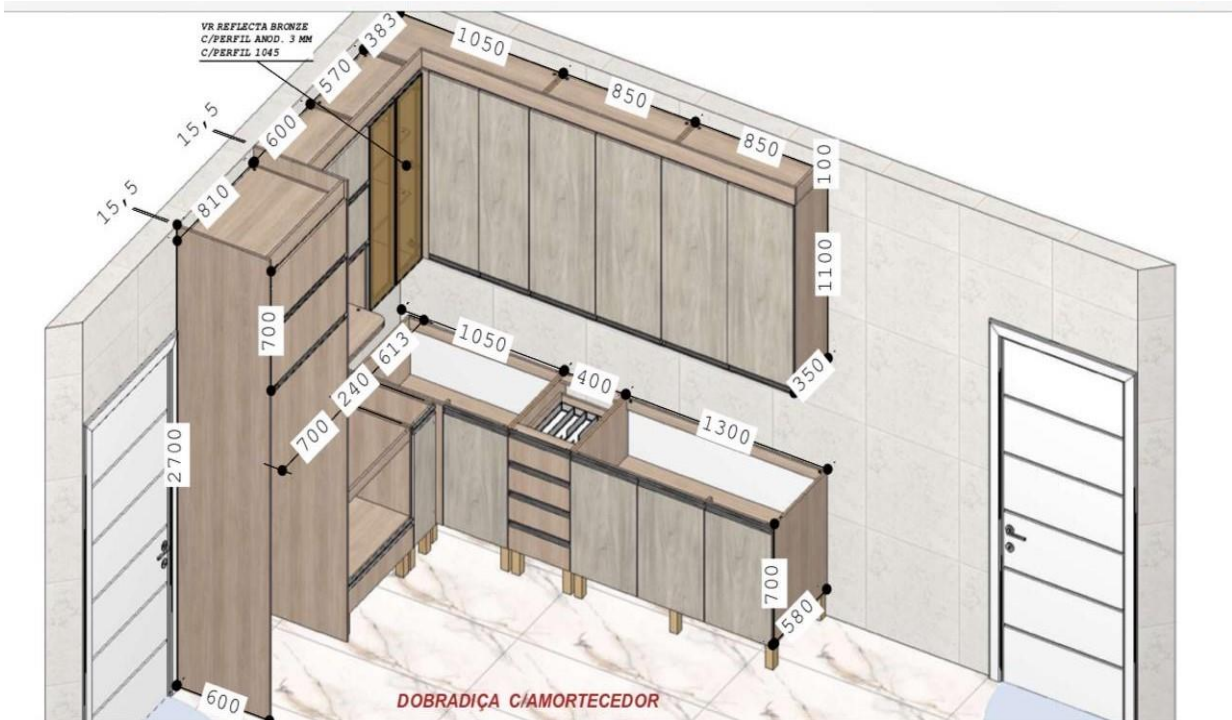

Item 2.3



Item 2.4

