



RELATÓRIO DA 2ª AUDIÊNCIA PÚBLICA DA REVISÃO DO PLANO DIRETOR MUNICIPAL DE MERCEDES – 24/08/2018

Às 19h00 do dia 24 de agosto de 2018, na Casa de Cultura de Mercedes, foi realizada a 2ª Audiência Pública referente aos trabalhos que compõem a revisão do Plano Diretor Municipal – PDM, conforme o contrato nº 146/2018, firmado entre a Prefeitura Municipal de Mercedes e a DRZ Geotecnologia e Consultoria Ltda, cujo objeto é a elaboração da Revisão do PDM de Mercedes.

Os objetivos da audiência foram reintroduzir perante a população o que é o Plano Diretor Municipal e destacar a importância de sua revisão, apresentar os resultados da elaboração da Fase II, garantir a participação popular e transparência da revisão do PDM e a eleição do Conselho de Desenvolvimento.

Conforme Lista de Presença, em anexo, participaram da audiência pública 32 pessoas, incluindo representantes da Equipe Técnica da DRZ, da Equipe Técnica Municipal (ETM), do poder legislativo e das secretarias municipais, além de representantes da sociedade civil de Mercedes.

A Audiência foi iniciada pelo Sr. Sérgio Paulino Groff, secretário de Desenvolvimento Econômico, Trabalho e Emprego, que apresentou brevemente os motivos da revisão do PDM e a sua importância para o município, e também justificou a ausência da Coordenadora da Equipe Técnica Municipal Jucimara Biscaro na Audiência Pública. Em seguida, passou a palavra à Equipe Técnica da DRZ, composta pelos arquitetos Daniel Souza Lima e José B. Delatorre Junior, que apresentaram *slides* contendo os principais objetivos da audiência, os dispositivos legais de regulamentação do Plano Diretor Municipal, as etapas da revisão do PDM e a necessidade de sua revisão, e eleição do novo Conselho de Desenvolvimento.

Em seguida, foram apresentados os itens abordados na Fase II referente a revisão do Plano Diretor Municipal, demonstrando, de forma sucinta, temas como a inserção regional do município, condicionantes naturais do território, hidrografia e áreas



de preservação das áreas urbanas, uso do solo urbano evolução demográfica, índices de vulnerabilidade social e desenvolvimento humano.

Sobre as redes de infraestrutura, foi destacada a necessidade de implantação do sistema de esgotamento sanitário, no qual o município não dispõe. Ainda sobre o mesmo tema, foi falado na apresentação sobre o déficit habitacional que sofre uma variação dos motivos da inadequação e regularização fundiárias a qual em sua maioria estão localizadas no distrito de Arroio Guaçu.

Foi apresentado também que as projeções do crescimento populacional e dos estudos da expansão urbana apontaram um crescimento populacional de 11,11%. Sobre a capacidade de suporte dos equipamentos e serviços públicos, concluiu-se que ela é satisfatória; sobre a infraestrutura existente, concluiu-se que ela demanda ampliações de acordo com o crescimento da população residente; e sobre o meio ambiente, concluiu-se que são necessárias ações imediatas para mitigar os impactos ambientais existentes.

A análise da mobilidade urbana demonstrou que o município necessita da implantação dos serviços de transporte público pelo menos entre Sede Municipal e Distritos. Quanto ao transporte escolar municipal são satisfatórios necessitando apenas da ampliação e adequação da frota. Já a mobilidade não motorizada, os pedestres e ciclistas, enfrentam problemas ocasionado pela inexistência de calçadas pelo município e pela ausência de uma rede cicloviária mais ampla que atenda as áreas mais afastadas do centro no município. Sobre o transporte individual, há conflitos viários nos acessos à rodovia. Também não há uma regulamentação específica sobre o transporte de cargas. A análise das finanças municipais demonstrou que de acordo com a Lei de Responsabilidade Fiscal o município encontra-se a baixo do valor estipulado.

No final da apresentação, a população presente foi convidada a fazer considerações acerca da Análise Temática Integrada. Após responder os questionamentos da população, foi aberta a votação para a criação do Conselho de Desenvolvimento, onde foram apresentados os nomes dos candidatos pelo Sr. Secretário Sergio Groff, no qual a população presente não manifestou ser contrária aos mesmos. Concluída a audiência, a equipe técnica da DRZ deixou contato telefônico e e-mail, em caso de dúvidas posteriores.



Nos anexos a seguir, constam os registros fotográficos da audiência, a lista de presença e os *slides* apresentados.

Londrina, 27 de agosto de 2018.

José B. Delatorre Junior

Arquiteto e Urbanista

DRZ Geotecnologia e Consultoria Ltda.

Av. Higienópolis, 32, 4º andar, Centro, Londrina, PR, CEP 86020-080

Fone/Fax: (43) 3026-4065



ANEXO I – RELATÓRIO FOTOGRÁFICO



Foto 1: 2ª Audiência Pública
Fonte: DRZ - Gestão de Cidades, 2018



Foto 2: 2ª Audiência Pública
Fonte: DRZ - Gestão de Cidades, 2018



Foto 3: 2ª Audiência Pública
Fonte: DRZ - Gestão de Cidades, 2018



Foto 4: 2ª Audiência Pública
Fonte: DRZ - Gestão de Cidades, 2018



ANEXO II – LISTA DE PRESENÇA

REVISÃO DO PLANO DIRETOR MUNICIPAL
MERCEDES - PR



2ª AUDIÊNCIA PÚBLICA – LISTA DE PRESENÇA

1	Nome e-mail	Nadia B. Graft brucenadia@hotmail.com	Entidade Telefone	Agricultura 45999 70739	Assinatura	
2	Nome e-mail	OTAVIO FIEDLER	Entidade Telefone	Agricultura 98823 22540	Assinatura	
3	Nome e-mail	marcelo T. Fiedler	Entidade Telefone	Agricultura 99986 6620	Assinatura	
4	Nome e-mail	Romário Riebers romario.riebers@hotmail.com	Entidade Telefone	Função Funcionário Público 99947 4132	Assinatura	
5	Nome e-mail	Luivanda Fernandes Serafina luivanda@yahoo.com.br	Entidade Telefone	Empresária / Funcionária Pública 9 8823 3688	Assinatura	
6	Nome e-mail	Odeir José SERAFINI odeSerafini@gmail.com	Entidade Telefone	Funcionário Público 98823 3688	Assinatura	



DRZ Geotecnologia e Consultoria
Gestão de Cidades

24 de agosto de 2018
Casa da Cultura
MERCEDES - PR

Figura 1: Lista de presença da 2ª Audiência Pública

Fonte: DRZ – Gestão de Cidades, 2018

REVISÃO DO PLANO DIRETOR MUNICIPAL
MERCEDES - PR



7	Nome e-mail	Cristiano Wrasse cristiano.wrasse78@gmail.com	Entidade Telefone	Prefeitura 98839 0433	Assinatura	
8	Nome e-mail	Giovanna F. Serafina odeSerafini@hotmail.com	Entidade Telefone	Escola Municipal Insidentes 9 8823 3688	Assinatura	
9	Nome e-mail	Jessica Finckler JESSICAFINCKLER@HOTMAIL.COM	Entidade Telefone	Prefeitura 9 8810-8262	Assinatura	
10	Nome e-mail	Laize Milena Haag laize.m.haag@hotmail.com	Entidade Telefone	Escola São Leonilda Papen 9 88423376	Assinatura	
11	Nome e-mail	Vanessa Fraxe vanessafraxe777@hotmail.com	Entidade Telefone	Leonilda Papen 9 99657856	Assinatura	
12	Nome e-mail	Guilherme Heinzen guilheinz05@gmail.com	Entidade Telefone	Rádio (45)98352747	Assinatura	



DRZ Geotecnologia e Consultoria
Gestão de Cidades

24 de agosto de 2018
Casa da Cultura
MERCEDES - PR

Figura 2: Lista de presença da 2ª Audiência Pública

Fonte: DRZ – Gestão de Cidades, 2018



REVISÃO DO PLANO DIRETOR MUNICIPAL
MERCEDES - PR



13	Nome	fabril ritzel	Entidade			
	e-mail	fabrilritzels@gmail.com	Telefone	99935-9397	Assinatura	fabrilritzels
14	Nome	Jonas Ritzel	Entidade			
	e-mail		Telefone	98935-479	Assinatura	Jonas Ritzel
15	Nome	Estiane de Paula Weizenmann	Entidade			
	e-mail		Telefone	999328773	Assinatura	Estiane P. Weizenmann
16	Nome	Stamir Mai	Entidade			
	e-mail		Telefone	999328773	Assinatura	Stamir Mai
17	Nome	Eliane Weizenmann Mai	Entidade			
	e-mail		Telefone	999328773	Assinatura	Eliane W. Mai
18	Nome	Maiara Bruch Bauerhoff Schwantes	Entidade			
	e-mail		Telefone	98816-5109	Assinatura	Maiara B. Schwantes



DRZ Geotecnologia e Consultoria
Gestão de Cidades

24 de agosto de 2018
Casa da Cultura
MERCEDES - PR

Figura 3: Lista de presença da 2ª Audiência Pública
Fonte: DRZ – Gestão de Cidades, 2018

REVISÃO DO PLANO DIRETOR MUNICIPAL
MERCEDES - PR



19	Nome	Wilson Martins	Entidade	Prefeitura		
	e-mail	monting-18@hotmail.com	Telefone	(45) 988042520	Assinatura	Wilson
20	Nome	Arno Dunch	Entidade	999655939		
	e-mail		Telefone		Assinatura	Arno Dunch
21	Nome	ESSAIA SCHUG	Entidade	VICE-PREFEITO		
	e-mail	essaia.verona@bol.com.br	Telefone	45-955333036	Assinatura	Essaia Schug
22	Nome	Dyeko Amano Herz	Entidade	Prefeitura		
	e-mail	dyeko_@hotmail.com	Telefone	(45) 336-8049	Assinatura	Dyeko Herz
23	Nome	Jackson Geovan Verona	Entidade	Prefeitura		
	e-mail	jacksonverona@gmail.com	Telefone	(45) 3236-8000	Assinatura	Jackson Verona
24	Nome	Geovani Pereira de Nello	Entidade	Município de Mercedes - Prefeitura		
	e-mail	geovani-ad@hotmail.com	Telefone	(45) 98807-4030	Assinatura	Geovani



DRZ Geotecnologia e Consultoria
Gestão de Cidades

24 de agosto de 2018
Casa da Cultura
MERCEDES - PR

Figura 4: Lista de presença da 2ª Audiência Pública
Fonte: DRZ – Gestão de Cidades, 2018



REVISÃO DO PLANO DIRETOR MUNICIPAL
MERCEDES - PR



25	Nome	Sergio Paulino Graff	Entidade	Prefeitura - Sec. Des. Economico	Assinatura	
	e-mail	sergio5paulinog@gmail.com	Telefone	45-99977-7030		
26	Nome	Leonardo Valtolini	Entidade	Câmara de Vereadores	Assinatura	
	e-mail	leonardo_valtolini@hotmail.com	Telefone	(49) 3 8828-2881		
27	Nome	Jose Frey	Entidade		Assinatura	
	e-mail		Telefone			
28	Nome	Ermani Antonio Ferraz	Entidade	Agricultos	Assinatura	
	e-mail		Telefone	988221187		
29	Nome	Patricia D. Egerstein	Entidade	Liquicultura	Assinatura	
	e-mail	patricia.d.e@hotmai.com	Telefone	995584896		
30	Nome	Marcio W. Wross	Entidade	Saude Pujitiera	Assinatura	
	e-mail	marcio.wross@outlook.com	Telefone	88838.0434		

Figura 5: Lista de presença da 2ª Audiência Pública

Fonte: DRZ – Gestão de Cidades, 2018

REVISÃO DO PLANO DIRETOR MUNICIPAL
MERCEDES - PR



31	Nome	DANIEL SOUZA LIMA	Entidade	DRZ	Assinatura	
	e-mail	daniel@drz.com.br	Telefone	(43) 3026 4065		
32	Nome	José B. Delatorre Junior	Entidade	DRZ	Assinatura	
	e-mail	Jose@drz.com.br	Telefone	(43) 3026 4065		
33	Nome		Entidade		Assinatura	
	e-mail		Telefone			
34	Nome		Entidade		Assinatura	
	e-mail		Telefone			
35	Nome		Entidade		Assinatura	
	e-mail		Telefone			
36	Nome		Entidade		Assinatura	
	e-mail		Telefone			

Figura 6: Lista de presença da 2ª Audiência Pública

Fonte: DRZ – Gestão de Cidades, 2018



ANEXO III – APRESENTAÇÃO

MERCEDES - PR



REVISÃO DO PLANO DIRETOR MUNICIPAL 2ª AUDIÊNCIA PÚBLICA



DRZ GEOTECNOLOGIA E CONSULTORIA
GESTÃO DE CIDADES

REVISÃO DO PLANO DIRETOR MUNICIPAL DE MERCEDES

Objetivos da audiência

- Reintroduzir o que é o Plano Diretor e a importância de sua revisão;
- Reintroduzir os estudos elaborados na Fase I da revisão do Plano Diretor;
- Apresentar os resultados dos trabalhos da Fase II da revisão do Plano Diretor Municipal de Mercedes;
- Garantir a transparência e a participação popular.



GESTÃO DE CIDADES
DRZ GEOTECNOLOGIA E CONSULTORIA



Embasamento Legal

- Estatuto da Cidade, art. 40:
"O Plano Diretor, aprovado por lei municipal, é o instrumento básico da política de desenvolvimento e expansão urbana."
- Estatuto da Cidade, art. 41:
"O Plano Diretor é obrigatório para cidades com mais de 20 mil habitantes ou integrantes de regiões metropolitanas."
- Estatuto da Cidade, art. 40, § 3º:
"A lei que instituir o Plano Diretor deverá ser revista, pelo menos, a cada dez anos."
- Lei Estadual nº 15.229/2006, art. 4º:
"O Estado do Paraná somente firmará convênios de financiamento para projetos e obras de infraestrutura, equipamentos e serviços com municípios que tenham um Plano Diretor Municipal."
- Plano Diretor Municipal de Mercedes:
Lei Municipal nº 02, de 23 de outubro de 2008.



O Plano Diretor

- Define áreas de expansão urbana;
- Garante a função social da propriedade;
- Promove transformações estruturais no ambiente urbano;
- Capta recursos para o Município;
- Garante o uso democrático e sustentável dos recursos;
- A revisão torna o PDM adequado às necessidades atuais do município.





A Revisão do Plano Diretor

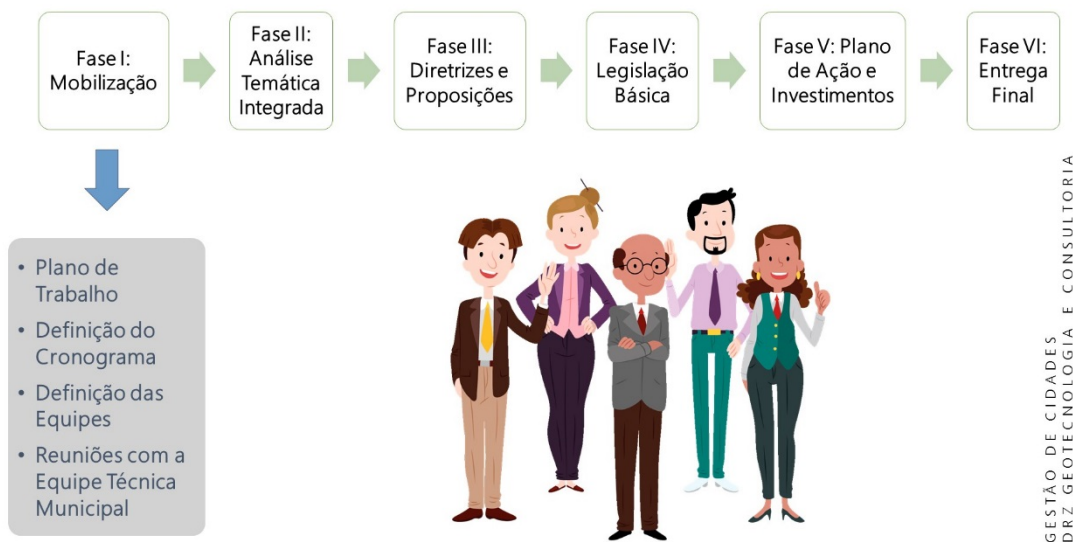

Equipes

EQUIPE TÉCNICA DA DRZ

- Realizar os trabalhos de revisão do PDM conforme a legislação vigente e o termo de referência;
- Definir a metodologia de trabalho;
- Formar um banco de dados apto à publicação.

EQUIPE TÉCNICA MUNICIPAL

- Dar apoio técnico à equipe da consultoria;
- Avaliar e propor sugestões, alterações e complementações;
- Garantir a participação da sociedade.

CONSELHO DE DESENVOLVIMENTO

- Mobilizar a sociedade;
- Acompanhar os trabalhos de revisão do PDM;
- Fiscalizar a implementação do PDM pelo Município.





Análise Temática Integrada

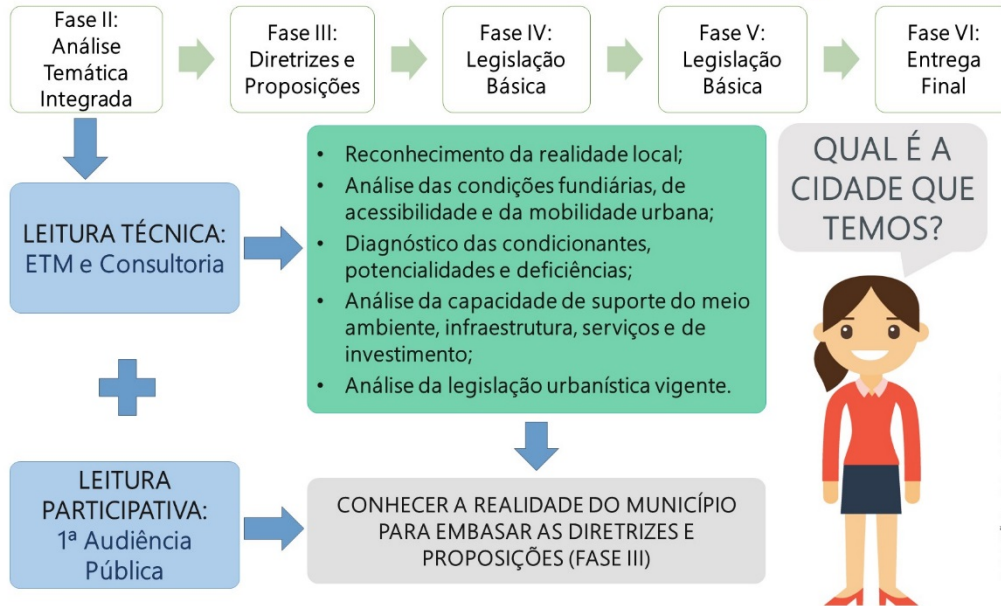

INSERÇÃO REGIONAL

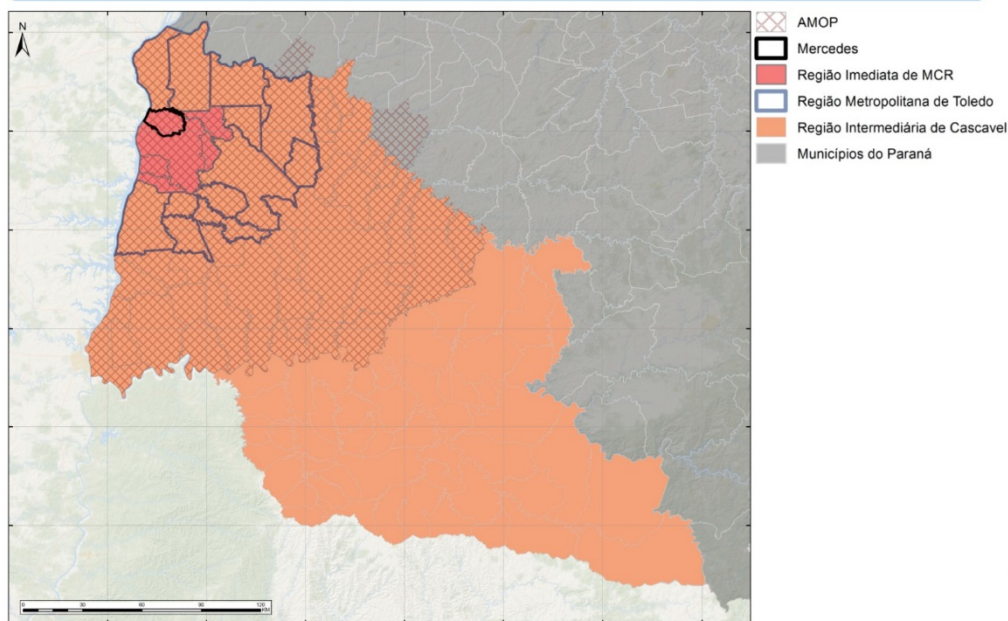



REVISÃO DO PLANO DIRETOR MUNICIPAL DE MERCEDES

CONDICIONANTES NATURAIS: PEDOLOGIA

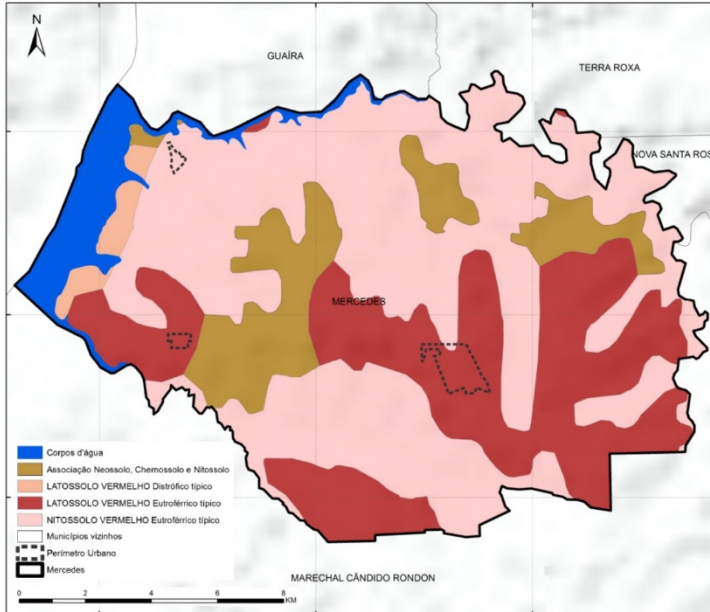

- Nitossolo: mais fértil, cor avermelhada, alto potencial para a agricultura;
- Latossolo: boas condições físicas para a agricultura, baixa retenção de umidade;
- Neossolo, Chernossolo, Nitossolo: boa fertilidade, suscetível à erosão.

GESTÃO DE CIDADES
DRZ GEOTECNOLOGIA E CONSULTORIA

REVISÃO DO PLANO DIRETOR MUNICIPAL DE MERCEDES

CONDICIONANTES NATURAIS: HIPSOMETRIA

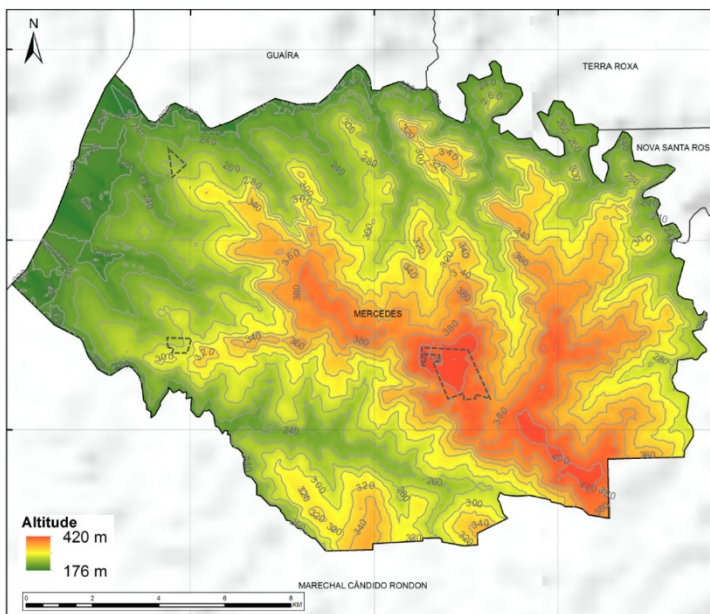

GESTÃO DE CIDADES
DRZ GEOTECNOLOGIA E CONSULTORIA

REVISÃO DO PLANO DIRETOR MUNICIPAL DE MERCEDES

CONDICIONANTES NATURAIS: HIDROGRAFIA E UNIDADES DE CONSERVAÇÃO

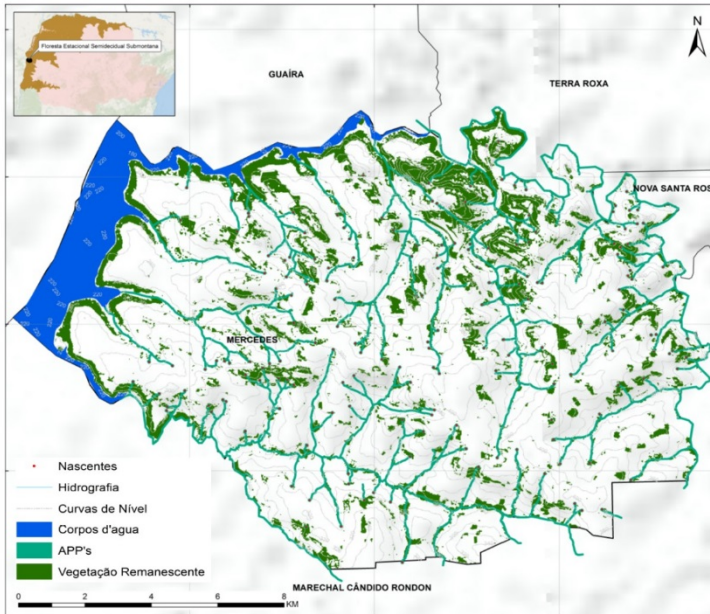

GESTÃO DE CIDADES
DRZ GEOTECNOLOGIA E CONSULTORIA

REVISÃO DO PLANO DIRETOR MUNICIPAL DE MERCEDES

CONDICIONANTES SÓCIO ESPACIAIS: USO DO SOLO MUNICIPAL

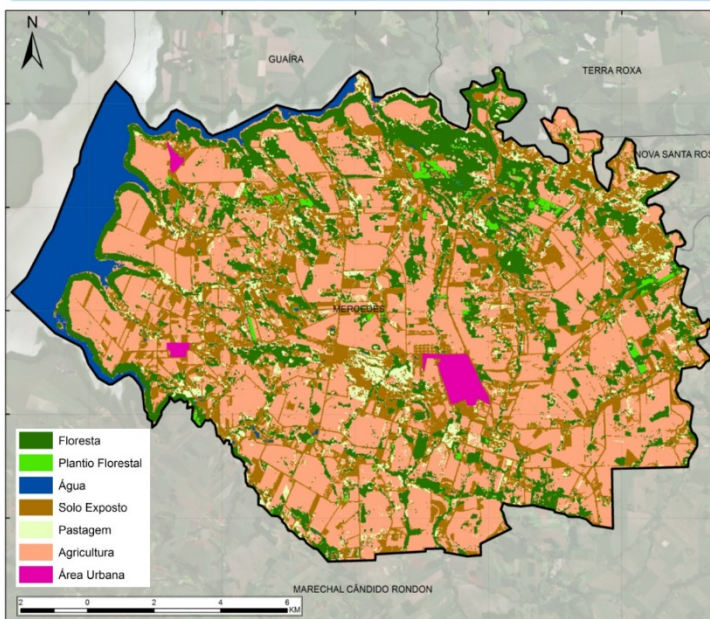

- Agricultura, pastagens e solo exposto: 150,37 km² (75,03%);
- Vegetação nativa: 33,37 km² (16,65%);
- Plantio florestal: 2,06 km² (1,02%);
- Água: 12,51 km² (6,24%);
- Áreas urbanas: 2,11 km² (1,06%).

GESTÃO DE CIDADES
DRZ GEOTECNOLOGIA E CONSULTORIA



REVISÃO DO PLANO DIRETOR MUNICIPAL DE MERCEDES

CONDICIONANTES SÓCIO ESPACIAIS: EVOLUÇÃO URBANA

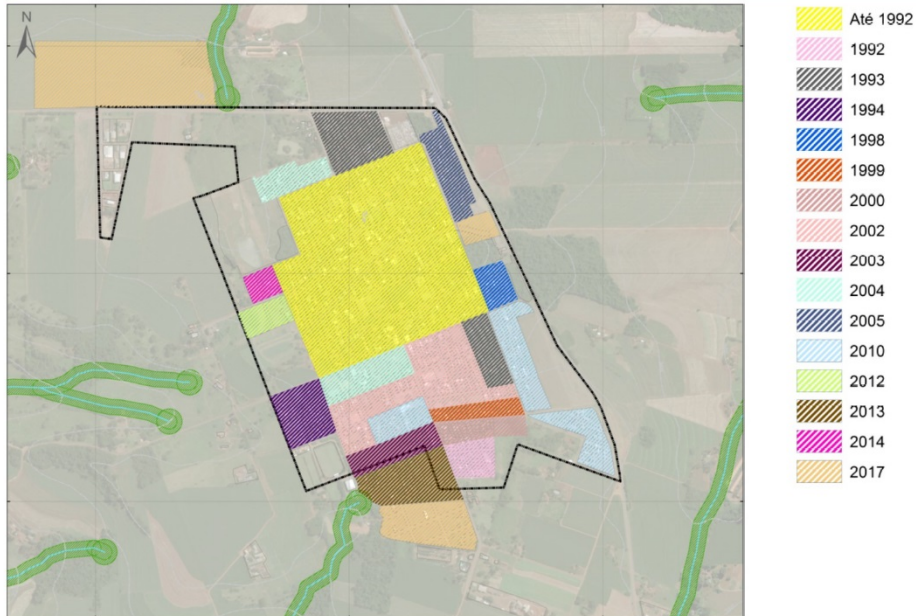

GESTÃO DE CIDADES
DRZ GEOTECNOLOGIA E CONSULTORIA

REVISÃO DO PLANO DIRETOR MUNICIPAL DE MERCEDES

CONDICIONANTES SOCIOESPACIAIS: USO DO SOLO URBANO

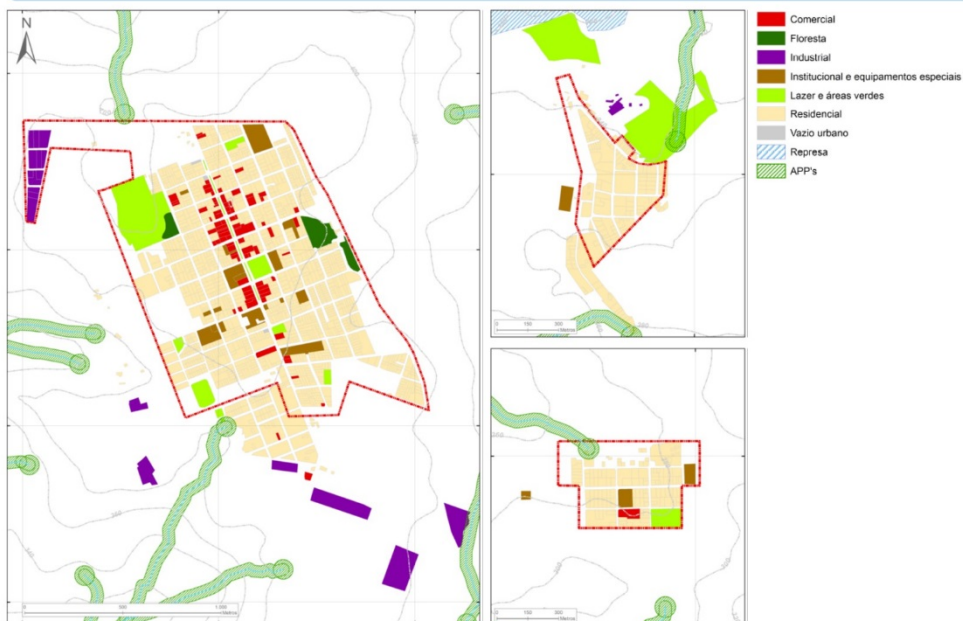

GESTÃO DE CIDADES
DRZ GEOTECNOLOGIA E CONSULTORIA



REVISÃO DO PLANO DIRETOR MUNICIPAL DE MERCEDES

ASPECTOS SOCIOECONÔMICOS: DEMOGRAFIA

EVOLUÇÃO DEMOGRÁFICA

- População estimada 2018:
5.464 habitantes:
2.971 (54,37%) na área urbana;
2.493 (45,62%) na área rural.

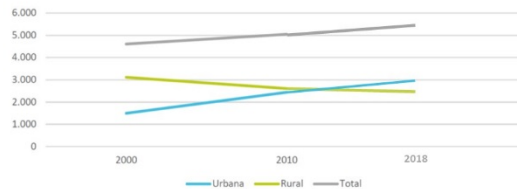

IDHM

- 0,740 (médio);
- Longevidade: 0,843 (alto);
- Renda: 0,708 (médio);
- Educação: 0,680 (médio).

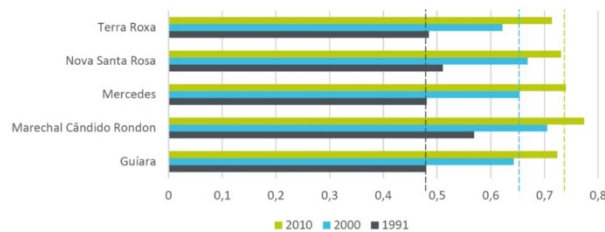

GESTÃO DE CIDADES
DRZ GEOTECNOLOGIA E CONSULTORIA

REVISÃO DO PLANO DIRETOR MUNICIPAL DE MERCEDES

ASPECTOS SOCIOECONÔMICOS: PIB

Ano	PIB de mercado (R\$ 1.000,00)		PIB Per Capita (R\$ 1,00)	
	Valor Deflacionado	Variação Real (%)	Valor Deflacionado	Variação Real (%)
2013	174.996,92	30,65	32.919,42	25,66
2014	179.037,84	2,31	32.630,63	-0,88
2015	174.428,00	-2,57	32.313,00	-0,97

Fonte: IBGE/Base de Dados (Sidra, 2018). Dados trabalhados pela DRZ – Gestão de Cidades.

Ramo de Atividade	2014		2015		2016	
	Valor Deflacionado	%	Valor Deflacionado	%	Valor Deflacionado	%
Agropecuária	143.274.558,40	72,14	155.118.959,33	68,65	161.943.366,00	69,45
Indústria	26.566.102,91	13,38	45.424.925,92	20,10	30.470.920,00	13,07
Comércio e Serviços	28.719.178,56	14,46	25.384.279,92	11,23	40.729.012,00	17,47
Recursos e Autos	15.298,70	0,01	0,00	0,00	0,00	0,00
VAF Per Capita	37.068,35		41.854,05		42.880,87	
Total	198.612.207	100,00	225.970.019	100,00	233.186.179	100,00

Fonte: Secretaria de Estado da Fazenda do Paraná – SEFA (2018). Dados trabalhados pela DRZ – Gestão de Cidades.

GESTÃO DE CIDADES
DRZ GEOTECNOLOGIA E CONSULTORIA



REVISÃO DO PLANO DIRETOR MUNICIPAL DE MERCEDES

CONDIÇÕES FUNDIÁRIAS

Déficit habitacional: 91 domicílios (52 urbanos);

Ocupações irregulares: 12 famílias no Arroio Guaçu;

Domicílios urbanos (Censo IBGE 2010):

- 33,49% inadequados (em relação ao atendimento de redes de infraestrutura);
- 4,26% estavam vagos;
- 3,27% com coabitação familiar;
- 0,24% precários;
- 1,66% com ônus excessivo de aluguel.

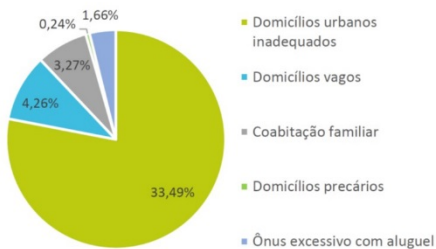

GESTÃO DE CIDADES
DRZ GEOTECNOLOGIA E CONSULTORIA

REVISÃO DO PLANO DIRETOR MUNICIPAL DE MERCEDES

INFRAESTRUTURA: SANEAMENTO BÁSICO

Plano Municipal de Saneamento Básico: Lei Municipal nº 064/2013

Abastecimento de água:

- SEMAE (serviço municipal);
- 100% da área urbana tem água tratada;
- 57,52% da área rural com água tratada;
- Captação por poços artesianos (sede e Arroio-Guaçu), nascentes (sede) e poço semiartesiano (Três Irmãs).

Coleta e tratamento de esgotos:

- Não há rede pública de coleta e tratamento de esgotos;
- Esgotamento realizado por fossas sépticas.

Energia elétrica:

- 100% dos domicílios urbanos atendidos;

Coleta de resíduos sólidos:

- 3 vezes por semana;
- Coleta seletiva realizada 1 vez por semana;
- Processamento dos resíduos domésticos e recicláveis por empresa terceirizada;
- Entulhos triturados e depositados no Parque Industrial;
- Experiência com compostagem;
- Coleta de resíduos hospitalares a cada 15 dias.

Drenagem superficial:

- Cerca de 80% dos domicílios em vias com rede de drenagem.

GESTÃO DE CIDADES
DRZ GEOTECNOLOGIA E CONSULTORIA

REVISÃO DO PLANO DIRETOR MUNICIPAL DE MERCEDES

SERVIÇOS PÚBLICOS: SAÚDE

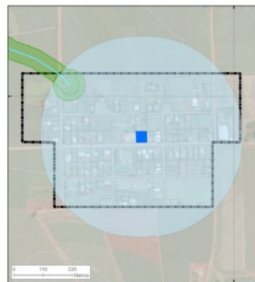
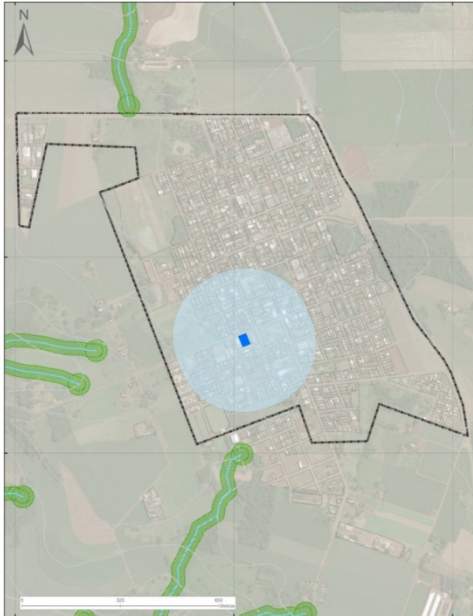

- 3 UBS;
- 1 Academia da Saúde;
- Atendimentos de cardiologia e ortopedia;
- Necessário espaço para realização de palestras e cursos;
- 0,3 leito/mil hab.;
- 1,5 médico/mil hab.;
- 3 equipes ESF;
- CISCOPAR: atendimentos complexos;
- Vigilância em Saúde: sanitária, controle de epidemias, ambiental.

GESTÃO DE CIDADES
DRZ GEOTECNOLOGIA E CONSULTORIA

REVISÃO DO PLANO DIRETOR MUNICIPAL DE MERCEDES

SERVIÇOS PÚBLICOS: EDUCAÇÃO

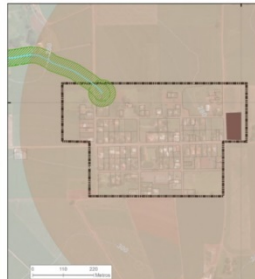
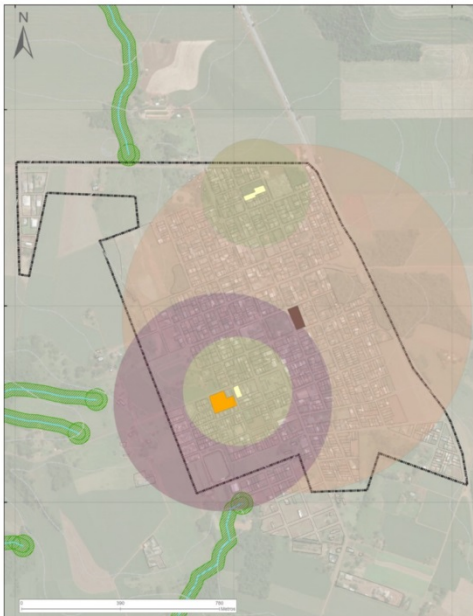

- 7 equipamentos de educação (5 municipais);
- Atendem à demanda;
- Bem conservados;
- Adaptados à acessibilidade;
- EJA I, EJA II, APED;
- APAE;
- Número de matrículas decrescendo;
- Necessário investir em educação profissionalizante.

GESTÃO DE CIDADES
DRZ GEOTECNOLOGIA E CONSULTORIA



REVISÃO DO PLANO DIRETOR MUNICIPAL DE MERCEDES

SERVIÇOS PÚBLICOS: ASSISTÊNCIA SOCIAL

- Índice de Vulnerabilidade Social (IVS): 0,157 (Mercedes), 0,252 (Paraná);

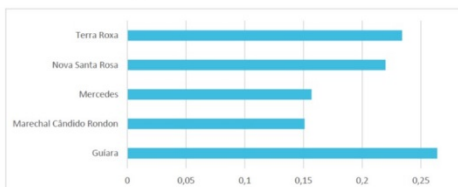

- 773 famílias (2.358 pessoas) inscritas no CADÚNICO (43% da população municipal);
- Programa Bolsa Família: beneficia 108 famílias (48% das famílias de baixa renda);
- Equipamentos de Assistência Social: CRAS e CREAS;

Projeto Piá, oficinas:

- Pintura em tela, artes manuais, costura e bordado, informática, culinária e gincanas.

Secretaria Assistência Social, ações executadas:

- Habitação urbana;
- Habitação rural;
- Semana da Mulher;
- Capacitação para Equipe Técnica e CMAS;
- Conferência Municipal de Assistência Social;
- Atividades para idosos;
- Clubes femininos;
- Conselho Tutelar;
- Gerenciamento da Política de Assist. Social;
- Projeto Natal Solidário;
- Deliberação Conselhos CEDCA, CEAS e Idoso;
- Projeto Férias de Verão na Praça;
- Compra de brinquedos adaptados;
- Aluguel de brinquedos para Dia das Crianças.

GESTÃO DE CIDADES
DRZ GEOTECNOLOGIA E CONSULTORIA

REVISÃO DO PLANO DIRETOR MUNICIPAL DE MERCEDES

SERVIÇOS PÚBLICOS: ASSISTÊNCIA SOCIAL

CRAS, ações executadas:

- Roda de Chimarrão;
- Casa protegido;
- Grupo Eduque com Carinho;
- Grupo Reeducando;
- Talentos especiais em ação;
- Grupo Arte em Argila;
- Oficina de cantoagem, bordado em fita e boneca;
- Oficina de *Patch Work*;
- Oficina Profissionalizante de Crochê;
- Curso de Pintura em Tecido;
- Curso de Costura Doméstica;
- Festa Junina;
- Dia da Família;
- Atendimento;
- Acompanhamentos;
- Visitas domiciliares;
- Encaminhamento para Passe Livre;
- Cestas Básicas;
- Programa Bolsa Família;
- Auxílio Funeral;
- Programa do Leite;
- Casamento coletivo;
- Carteira do Idoso;
- Encaminhamento para Rede de Proteção;
- Auxílio enxoval;
- Família Paranaense;
- Seminário Municipal CRAS;
- Capacitação do CMAS;
- Programa Justiça no Bairro;
- Desfile Cívico de Mercedes;
- Encontros e Caminhos (visita ao Moinho Henke, Oficina de Crochê e Encontro de PCD);
- Concurso de Decoração Natalina.

CREAS, ações executadas:

- Acompanhamento de famílias;
- PAEFI;
- atendimentos individualizados;
- Oficinas;
- Encaminhamentos;
- Acolhimento;
- Medida socioeducativa;
- Campanha sobre drogas;
- Campanha 18 de Maio;
- Campanha contra o trabalho infantil;
- Projeto Roda de Conversa;
- Grupos (Cuidando do Cuidador, Mulheres que Transformam);
- Programa Família Acolhedora.

GESTÃO DE CIDADES
DRZ GEOTECNOLOGIA E CONSULTORIA



REVISÃO DO PLANO DIRETOR MUNICIPAL DE MERCEDES

SERVIÇOS PÚBLICOS: CULTURA

Festividades locais:

- Jantares das comunidades católicas em Arroio Guaçu e Linha Sanga Forquilha;
- Festas das comunidades católicas na Linha Gruta, Linha São Marcos, Linha São Luiz, Três Irmãs e Sede;
- Festas da Igreja Evangélica de Confissão Luterana no Brasil do Dia das Mães e Dia dos Pais.

Festividades regionais:

- Etapa Regional de Cicloturismo;
- Encontro Regional de Trilheiros;
- Cavalgada;
- Café Colonial;
- Festa de Emancipação Política (com costelão recheado);
- Miss Mercedes;
- Torneio Municipal de Tiro ao Alvo e Balãozinho de Mesa;
- Festa Nacional do Cupim (Arroio Guaçu);
- Torneio Internacional de Pesca (Arroio Guaçu).

Apresentações artísticas:

- Auto de Páscoa;
- Festijunior;
- Semana Cultural;
- Encontro de corais;
- Encontro de danças;
- Espetáculo de música do coral infantil;
- Espetáculo de teatro;
- Show musical;
- Espetáculo de ballet;
- Natal de Encanto e Som;
- Auto de Natal.

Oficinas da Casa da Cultura:

- Expressão corporal;
- Musicalização, iniciação musical;
- Dança moderna, contemporânea;
- Ballet;
- Teatro;
- Contação de história;
- Teclado;
- Violão;
- Viola;
- Vocal juvenil;
- Flauta;
- Bateria;
- Fanfarra e balizas.

GESTÃO DE CIDADES
DRZ GEOTECNOLOGIA E CONSULTORIA

REVISÃO DO PLANO DIRETOR MUNICIPAL DE MERCEDES

SERVIÇOS PÚBLICOS: ESPORTE E LAZER

- Parques públicos: Lago Municipal (Sede), Parque de Lazer (Arroio Guaçu);
- Ginásio de esportes Elvio Frey: não atende à demanda (necessário comportar 4 mil pessoas);
- Cinco quadras cobertas; seis academias da terceira idade;
- Lago Municipal: mini quadra de grama sintética, quadra de areia, parquinho;
- Programas de iniciação: futsal, handebol, voleibol, ginástica rítmica, judô, bicicross, futebol de campo;
- Turismo: Lago de Itaipu, Estância Weber, Estância Ipê, Gruta Nossa Senhora de Lourdes, Cachaça Artesanal (Velho Roque, Rio do Sul), Horto de Plantas Medicinais, Sítio H de Aves Ornamentais.

Estância Weber



Lago de Itaipu

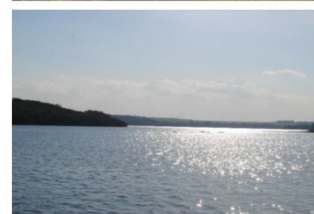

Lago Municipal



GESTÃO DE CIDADES
DRZ GEOTECNOLOGIA E CONSULTORIA



Mobilidade Urbana

Lei 12.587/2012

- Política urbana é responsabilidade do município e deve garantir a função social da cidade e o desenvolvimento dos cidadãos (art. 182);
- Suprir a lacuna deixada pelo Estatuto da Cidade ao estabelecer as diretrizes gerais e os instrumentos da política urbana;
- Planejamento da infraestrutura de mobilidade urbana do município;
- Conjunto de diretrizes e propostas para o sistema de transporte;
- Análise das ações mais sustentáveis para a movimentação de pessoas e mercadorias.

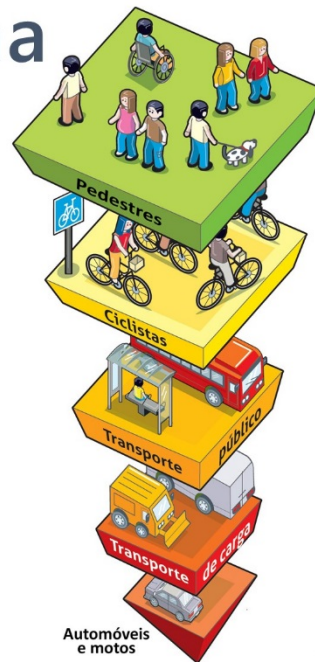

GESTÃO DE CIDADES
DRZ GEOTECNOLOGIA E CONSULTORIA

INFRAESTRUTURA: SISTEMA VIÁRIO MUNICIPAL

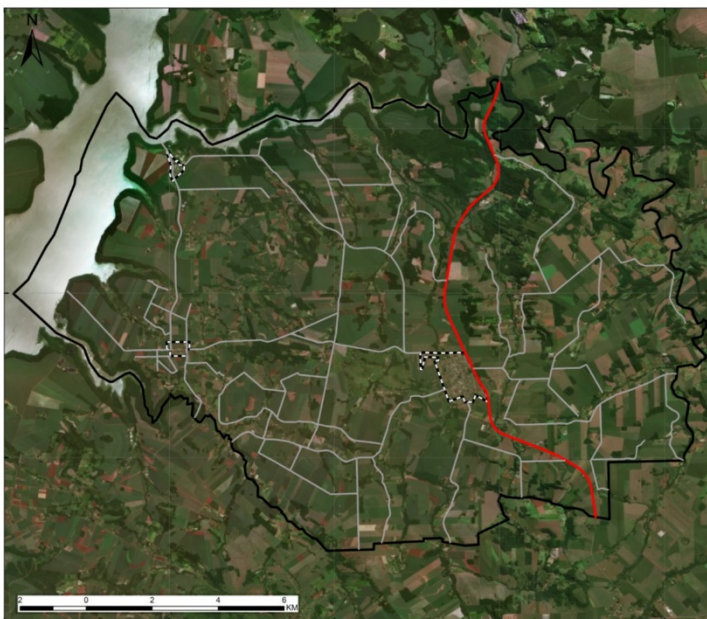

GESTÃO DE CIDADES
DRZ GEOTECNOLOGIA E CONSULTORIA



REVISÃO DO PLANO DIRETOR MUNICIPAL DE MERCEDES

INFRAESTRUTURA: SISTEMA VIÁRIO URBANO



- Locais
- Penetração
- Rodovia
- Coletora
- Estruturais
- Perimetral

GESTÃO DE CIDADES
DRZ GEOTECNOLOGIA E CONSULTORIA

REVISÃO DO PLANO DIRETOR MUNICIPAL DE MERCEDES

INFRAESTRUTURA: PAVIMENTAÇÃO DO SISTEMA VIÁRIO URBANO



- Vias com pedra brita
- Vias com pedra irregular
- Vias asfaltadas

GESTÃO DE CIDADES
DRZ GEOTECNOLOGIA E CONSULTORIA



REVISÃO DO PLANO DIRETOR MUNICIPAL DE MERCEDES

TRANSPORTE PÚBLICO COLETIVO

- Necessária implantação de um terminal rodoviário;
- Linhas intermunicipais existentes para Rondon, Cascavel, Curitiba e Guaira.

TRANSPORTE ESCOLAR

- Frota com dez ônibus escolares, apenas um adaptado a PCD;
- Falta de locais adequados para parada dos ônibus,

TRANSPORTE DE CARGAS

- Necessária sinalização dos locais específicos para carga e descarga;
- Necessária implantação de rota de caminhões.

TRANSPORTE INDIVIDUAL MOTORIZADO

- Crescimento da frota na última década: 99,95%, crescimento populacional: 16,19%;
- Sistema viário existente comporta a demanda.



REVISÃO DO PLANO DIRETOR MUNICIPAL DE MERCEDES

MOBILIDADE NÃO MOTORIZADA: SISTEMA CICLOVIÁRIO

- Circulação por bicicleta inserida no cotidiano da população local;
- Necessária ampliação da malha cicloviária municipal;
- Necessárias campanhas de conscientização e educação no trânsito.

MOBILIDADE NÃO MOTORIZADA: SISTEMA PEATONAL

- Ausência de calçadas na maior parte das vias públicas;
- Calçadas e faixas de pedestres existentes em boas condições, com acessibilidade;
- Necessário ampliar investimentos no “Programa de Calçadas”.

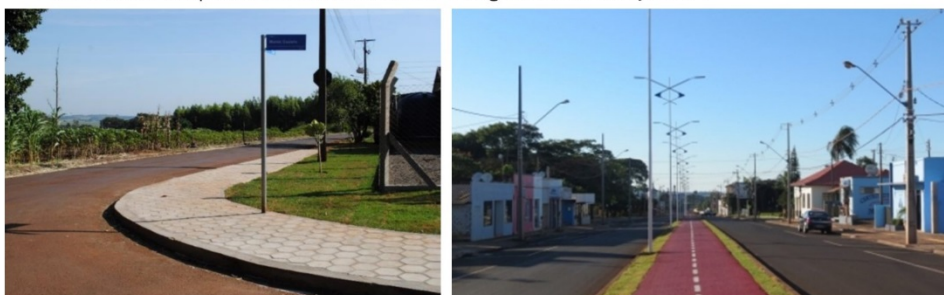

GESTÃO DE CIDADES
DRZ GEOTECNOLOGIA E CONSULTORIA

REVISÃO DO PLANO DIRETOR MUNICIPAL DE MERCEDES

Gestão Municipal

FINANÇAS MUNICIPAIS

Descrição	2015	2016	2017
Receita Orçamentária	31.467.103,44	33.979.633,18	33.204.921,40
Despesa Orçamentária	26.908.190,83	31.820.478,51	30.517.549,26
Superávit Orçamentário	4.558.912,61	2.159.154,67	2.687.372,14
Despesa/Receita (%)	85,51	93,65	91,91
Equilíbrio Orçamentário	14,49	6,35	8,09

- Gastos com pessoal: 50,77% da receita (2017);
- Capacidade de Investimento: 14,32% (2017).

CONSELHOS MUNICIPAIS

Seis conselhos ativos;

- Conselho da Cidade;
- Conselho de Desenvolvimento Municipal;
- Conselho Municipal de Trânsito e Transportes;
- Conselho Municipal de Assistência Social;
- Conselho Municipal do Idoso;
- Conselho Tutelar.

GESTÃO DE CIDADES
DRZ GEOTECNOLOGIA E CONSULTORIA

Capacidade de Suporte



- Reservas legais e fragmentos vegetais satisfatoriamente preservados;
- Trechos de APP demandando recuperação das matas ciliares.



- Necessários investimentos na implantação da rede de coleta e tratamento de esgotos;
- Necessários investimentos na construção de calçadas e cicloviarias, necessária rota de caminhões.



- Necessário implantar novo Ginásio de Esportes e ampliar / implantar equipamento cultural;
- Necessário regularizar os cemitérios.

Expansão Urbana

- Projeção populacional para 2028: 6.152 habitantes (+11,11%)

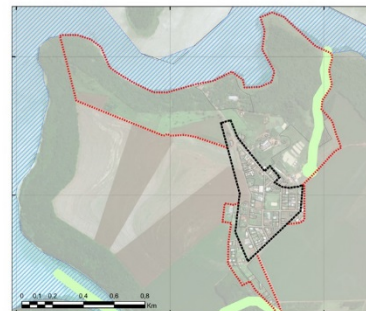
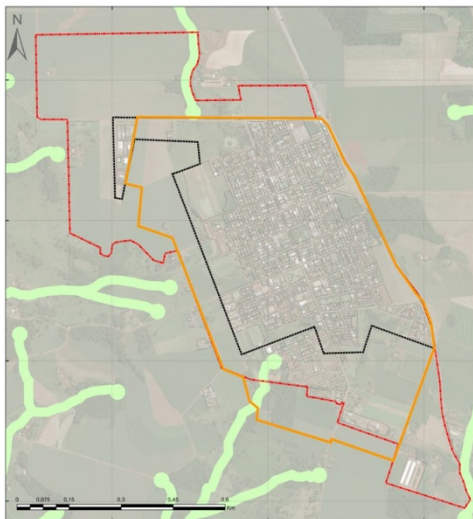



Próximas etapas

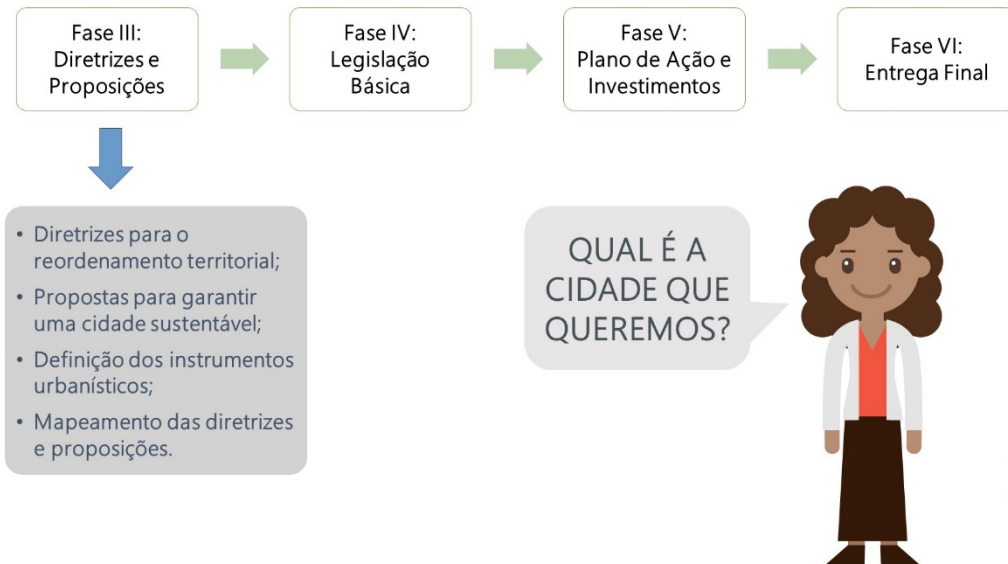

Próximas etapas





REVISÃO DO PLANO DIRETOR MUNICIPAL DE MERCEDES

Participação Popular

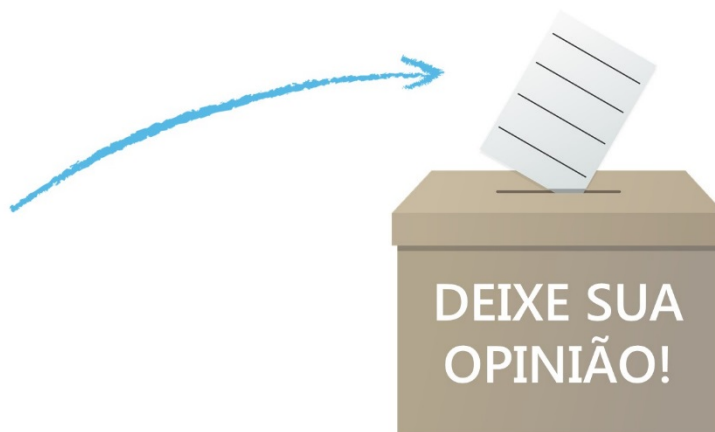

GESTÃO DE CIDADES
DRZ GEOTECNOLOGIA E CONSULTORIA



DRZ Geotecnologia e Consultoria
Av. Higienópolis, 32, 4º andar, Londrina, PR
(43) 3026-4065
www.drz.com.br

Daniel Souza Lima
daniel@drz.com.br
José Batista Delatorre Júnior
jose@drz.com.br